

Protokół nr XVIII/2020

z XVIII Sesji Rady Miasta Wisła w dniu 30 kwietnia 2020

Obrady rozpoczęto 30 kwietnia 2020 o godz. 14:15, a zakończono o godz. 15:10 tego samego dnia.

W posiedzeniu wzięło udział 15 członków.

Obecni:

1. Roman Cieślar
2. Stanisław Cieślar
3. Barbara Kędzior
4. Alicja Pilch
5. Tadeusz Pilch
6. Zdzisław Pilch
7. Piotr Pinkas
8. Janusz Podzorski
9. Piotr Polok
10. Rafał Skurzok
11. Jan Szalbot
12. Andrzej Szalbót
13. Bronisław Szalbót
14. Sławomir Wantulok
15. Mirosław Wójcik

1. Otwarcie sesji i stwierdzenie prawomocności jej obrad.

Przewodniczący Rady Miasta Wisła Janusz Podzorski powitał wszystkich obecnych online, na podstawie logowań radnych potwierdził quorum pozwalające na podejmowanie prawomocnych decyzji, przeprosił wszystkich za opóźnienie, które spowodowane zostało spotkaniem się przed sesją Komisji Skarg, Wniosków i Petycji, która jeszcze wprowadziła zmiany w uchwałach.

2. Przedstawienie porządku obrad (ewentualne zmiany).

Burmistrz Miasta Tomasz Bujok poprosił o wprowadzenie do porządku obrad w punkcie 101 następującego projektu uchwały: w sprawie zmiany uchwały NR XVII/240/2020 Rady Miasta Wisła z dnia 8 kwietnia 2020 r. zmieniającej uchwałę nr XI/153/2019 Rady Miasta Wisła z dnia 30 października 2019 r. w sprawie określenia wysokości stawek podatku od nieruchomości oraz wprowadzenia zwolnień przedmiotowych w podatku.

Przewodniczący Komisji poprosił o wprowadzenie do porządku obrad w punkcie 10 następujących projektów uchwał:

- m) w sprawie odpowiedzi na petycję o nie naliczanie opłat za wystawianie towarów poza lokalami położonymi w budynku na prywatnym terenie lub o obniżenie tej opłaty
- n) w sprawie odpowiedzi na petycję złożoną w dniu 10 marca 2020 r. w sprawie uhonorowania zmarłego w katastrofie lotniczej pod Smoleńskiem dnia 10 kwietnia 2010 r. Księdza Płk. Adama Pilcha, z okazji 10 rocznicy tej katastrofy
- o) W sprawie odpowiedzi na pismo w sprawie objęcia zwolnieniem podatku od nieruchomości szerszej grupy przedsiębiorców
- p) w sprawie odpowiedzi na wniosek Spółki DOMS sp. z o.o. z siedzibą w Zakopanem

r) w sprawie odpowiedzi na petycję Hotelu Stok złożoną w dniu 7 kwietnia 2020 r. w sprawie przyjęcia rozwiązań, których skutkiem będzie zwolnienie z podatku od nieruchomości: gruntów, budynków i budowli związanych z prowadzeniem działalności gospodarczej

s) w sprawie odpowiedzi na petycję Parafii Ewangelicko – Augsburskiej w Wiśle złożoną w dniu 9 kwietnia 2020 r. w przedmiocie zwolnienia od podatku od nieruchomości gruntów, budynków i budowli związanych z prowadzeniem działalności gospodarczej z uwagi na epidemię COVID-19

t) w sprawie odpowiedzi na wniosek zarządu TAURON Dystrybucja S.A. złożony w dniu 14 kwietnia 2020 r. w sprawie podjęcia uchwały zwalniającej z podatku od nieruchomości TAURON Dystrybucja S.A., bądź uchwały przesuwej termin płatności tego podatku

Głosowano w sprawie:

Przedstawienie porządku obrad (ewentualne zmiany)..

Wyniki głosowania

ZA: 14, PRZECIW: 0, WSTRZYMUJĘ SIĘ: 0, BRAK GŁOSU: 1, NIEOBECNI: 0

Wyniki imienne:

ZA (14)

Roman Cieślar, Stanisław Cieślar, Barbara Kędzior, Alicja Pilch, Tadeusz Pilch, Zdzisław Pilch, Piotr Pinkas, Janusz Podzorski, Piotr Polok, Rafał Skurzok, Andrzej Szalbót, Bronisław Szalbót, Sławomir Wantulok, Mirosław Wójcik

BRAK GŁOSU (1)

Jan Szalbot

Porządek obrad stanowi załącznik nr 1 do protokołu.

3. Przyjęcie protokołu z XVI sesji Rady Miasta Wisła z dnia 26 marca 2020 r.

Głosowano w sprawie:

Przyjęcie protokołu z XVI sesji Rady Miasta Wisła z dnia 26 marca 2020 r.

Wyniki głosowania

ZA: 14, PRZECIW: 0, WSTRZYMUJĘ SIĘ: 0, BRAK GŁOSU: 1, NIEOBECNI: 0

Wyniki imienne:

ZA (14)

Roman Cieślar, Stanisław Cieślar, Barbara Kędzior, Alicja Pilch, Tadeusz Pilch, Zdzisław Pilch, Piotr Pinkas, Janusz Podzorski, Piotr Polok, Rafał Skurzok, Andrzej Szalbót, Bronisław Szalbót, Sławomir Wantulok, Mirosław Wójcik

BRAK GŁOSU (1)

Jan Szalbot

4. Przyjęcie protokołu z XVII sesji Rady Miasta Wisła z dnia 8 kwietnia 2020 r.

Głosowano w sprawie:

Przyjęcie protokołu z XVII sesji Rady Miasta Wisła z dnia 8 kwietnia 2020 r..

Wyniki głosowania

ZA: 14, PRZECIW: 0, WSTRZYMUJĘ SIĘ: 0, BRAK GŁOSU: 1, NIEOBECNI: 0

Wyniki imienne:

ZA (14)

Roman Cieślak, Stanisław Cieślak, Barbara Kędzior, Alicja Pilch, Tadeusz Pilch, Zdzisław Pilch, Piotr Pinkas, Janusz Podzorski, Piotr Polok, Rafał Skurzok, Andrzej Szalbót, Bronisław Szalbót, Sławomir Wantulok, Mirosław Wójcik

BRAK GŁOSU (1)

Jan Szalbot

5. Informacja z działalności międzysesyjnej Burmistrza Miasta Wisła.

Radni zadawali pytania do sprawozdania a odpowiedzi udzielał Burmistrz Miasta Tomasz Bujok.

Informacja stanowi załącznik nr 2 do protokołu.

6.

Informacja z działalności międzysesyjnej Przewodniczących Komisji.

Przewodniczący Rady Miasta Janusz Podzorski poinformował, że wszyscy mieli okazję zapoznać się ze sprawozdaniami, zapytał czy ktoś ma pytania. Nikt nie zadał pytań, w związku z czym przeszedł do kolejnego punktu porządku obrad.

Sprawozdanie z działalności Komisji Gospodarki Komunalnej, Przestrzegania Prawa i Porządku Publicznego, Ochrony Środowiska, Rolnictwa i Leśnictwa stanowi załącznik nr 3 do protokołu.

Sprawozdanie z działalności Komisji Rewizyjnej stanowi załącznik nr 4 do protokołu.

Sprawozdanie z działalności Komisji Rozwoju Gospodarczego i Finansów Miasta stanowi załącznik nr 5 do protokołu.

Sprawozdanie z działalności Komisji Oświaty, Zdrowia i Spraw Socjalnych stanowi załącznik nr 6 do protokołu.

Sprawozdanie z działalności Komisji Kultury, Turystyki, Promocji i Sportu stanowi załącznik nr 7 do protokołu.

Sprawozdanie z działalności Komisji Skarg, Wniosków i Petycji stanowi załącznik nr 8 do protokołu.

7. Informacja z działalności międzysesyjnej Przewodniczącego Rady Miasta Wisła.

Przewodniczący zapytał czy są pytania do sprawozdania. Pytań nie było, w związku z czym przeszedł do kolejnego punktu porządku obrad.

Sprawozdanie stanowi załącznik nr 9 do protokołu.

8. Program Ograniczenia Niskiej Emisji na terenie Miasta Wisła na lata 2017-2019- informacja na temat podejmowanych działań, analiza efektów i dalsze plany.

Przewodniczący poinformował, że temat był omówiony. Nikt nie zabrał głosu i przystąpiono do głosowania.

Głosowano w sprawie:

Program Ograniczenia Niskiej Emisji na terenie Miasta Wisła na lata 2017-2019- informacja na temat

podejmowanych działań, analiza efektów i dalsze plany..

Wyniki głosowania

ZA: 13, PRZECIW: 0, WSTRZYMUJĘ SIĘ: 1, BRAK GŁOSU: 1, NIEOBECNI: 0

Wyniki imienne:

ZA (13)

Roman Cieślar, Stanisław Cieślar, Alicja Pilch, Tadeusz Pilch, Zdzisław Pilch, Piotr Pinkas, Janusz Podzorski, Piotr Polok, Rafał Skurzok, Andrzej Szalbót, Bronisław Szalbót, Sławomir Wantulok, Mirosław Wójcik

WSTRZYMUJĘ SIĘ (1)

Jan Szalbot

BRAK GŁOSU (1)

Barbara Kędzior

Informacja stanowi załącznik nr 10 do protokołu.

9. Sprawozdania z działalności Zarządów Osiedli.

Głosowano w sprawie:

Sprawozdania z działalności Zarządów Osiedli..

Wyniki głosowania

ZA: 14, PRZECIW: 0, WSTRZYMUJĘ SIĘ: 0, BRAK GŁOSU: 1, NIEOBECNI: 0

Wyniki imienne:

ZA (14)

Roman Cieślar, Stanisław Cieślar, Alicja Pilch, Tadeusz Pilch, Zdzisław Pilch, Piotr Pinkas, Janusz Podzorski, Piotr Polok, Rafał Skurzok, Jan Szalbot, Andrzej Szalbót, Bronisław Szalbót, Sławomir Wantulok, Mirosław Wójcik

BRAK GŁOSU (1)

Barbara Kędzior

Burmistrz Miasta Tomasz Bujok podziękował zarządom za kolejny rok współpracy, oraz za zaangażowanie. Oznajmił, że zdaje sobie sprawę, że nie jest to łatwa praca. Podziękował za cierpliwość oraz zadeklarował, że zawsze jest do dyspozycji zarządów.

Sprawozdanie z działalności Zarządu Osiedla nr 3 stanowi załącznik nr 11 do protokołu.

Sprawozdanie z działalności Zarządu Osiedla nr 4 stanowi załącznik nr 12 do protokołu.

Sprawozdanie z działalności Zarządu Osiedla nr 2 stanowi załącznik nr 13 do protokołu.

Sprawozdanie z działalności Zarządu Osiedla nr 7 stanowi załącznik nr 14 do protokołu.

Sprawozdanie z działalności Zarządu Osiedla nr 6 stanowi załącznik nr 15 do protokołu.

Sprawozdanie z działalności Zarządu Osiedla nr 5 stanowi załącznik nr 16 do protokołu.

Sprawozdanie z działalności Zarządu Osiedla nr 1 stanowi załącznik nr 17 do protokołu.

10.

Podjęcie następujących uchwał:

Przewodniczący Rady Miasta Janusz Podzorski poinformował, że we wszystkich uchwałach zmieniała się podstawa prawna, i to są jedyne zmiany w uchwałach.

a) zmieniająca Wieloletnią Prognozę Finansową Miasta Wisła

Głosowano w sprawie:

zmieniająca Wieloletnią Prognozę Finansową Miasta Wisła.

Wyniki głosowania

ZA: 13, PRZECIW: 0, WSTRZYMUJĘ SIĘ: 0, BRAK GŁOSU: 2, NIEOBECNI: 0

Wyniki imienne:

ZA (13)

Roman Cieślar, Stanisław Cieślar, Alicja Pilch, Tadeusz Pilch, Zdzisław Pilch, Piotr Pinkas, Janusz Podzorski, Piotr Polok, Rafał Skurzok, Andrzej Szalbót, Bronisław Szalbót, Sławomir Wantulok, Mirosław Wójcik

BRAK GŁOSU (2)

Barbara Kędzior, Jan Szalbot

Uchwała nr XVIII/242/2020 stanowi załącznik nr 18 do protokołu.

b) zmieniająca budżet Miasta Wisła na rok 2020

Burmistrz poinformował, że przez sytuację w której się miasto znalazło- wpływy do budżetu miasta są i będą mocno uszczuplone. Dlatego na dzisiejszej sesji chce zaproponować komplet zmian, które dotknęły na razie jednej jednostki i dwóch referatów. Cięcia są bardzo mocne i wiele zadań które były do wykonania w tym roku nie zostaną wykonane. Jeżeli sytuacja nie będzie wyglądała tak źle jak się zapowiada, to będzie chciał stopniowo wprowadzać kolejne zadania, te które zostały wykreślone. Burmistrz powiedział, że chce spłacić zobowiązanie wynikające z zaciągniętych obligacji na rok 2022 i 2023 tak aby mieć bufor bezpieczeństwa w funkcjonowaniu naszego miasta. Burmistrz poprosił o przyjęcie zaproponowanych zmian, z pełną świadomością, że kolejne zmiany będą przygotowane w miesiącu maju.

Głosowano w sprawie:

zmieniająca budżet Miasta Wisła na rok 2020.

Wyniki głosowania

ZA: 14, PRZECIW: 0, WSTRZYMUJĘ SIĘ: 0, BRAK GŁOSU: 1, NIEOBECNI: 0

Wyniki imienne:

ZA (14)

Roman Cieślar, Stanisław Cieślar, Alicja Pilch, Tadeusz Pilch, Zdzisław Pilch, Piotr Pinkas, Janusz Podzorski, Piotr Polok, Rafał Skurzok, Jan Szalbot, Andrzej Szalbót, Bronisław Szalbót, Sławomir Wantulok, Mirosław Wójcik

BRAK GŁOSU (1)

Barbara Kędzior

Uchwała nr XVIII/243/2020 stanowi załącznik nr 19 do protokołu.

c) zmieniająca uchwałę nr XI/153/2019 Rady Miasta Wisła z dnia 30 października 2019 r. w sprawie określenia wysokości stawek podatku od nieruchomości oraz wprowadzenia zwolnień przedmiotowych w podatku

Głosowano w sprawie:

zmieniająca uchwałę nr XI/153/2019 Rady Miasta Wisła z dnia 30 października 2019 r. w sprawie określenia wysokości stawek podatku od nieruchomości oraz wprowadzenia zwolnień przedmiotowych w podatku.

Wyniki głosowania

ZA: 14, PRZECIW: 0, WSTRZYMUJĘ SIĘ: 0, BRAK GŁOSU: 1, NIEOBECNI: 0

Wyniki imienne:

ZA (14)

Roman Cieślar, Stanisław Cieślar, Alicja Pilch, Tadeusz Pilch, Zdzisław Pilch, Piotr Pinkas, Janusz Podzórski, Piotr Polok, Rafał Skurzok, Jan Szalbot, Andrzej Szalbót, Bronisław Szalbót, Sławomir Wantulok, Mirosław Wójcik

BRAK GŁOSU (1)

Barbara Kędzior

Uchwała nr XVIII/244/2020 stanowi załącznik nr 20 do protokołu.

d) zmieniająca uchwałę nr XII/186/2019 Rady Miasta Wisła z dnia 28 listopada 2019 r. w sprawie określenia wysokości stawek podatku od środków transportowych

Głosowano w sprawie:

zmieniająca uchwałę nr XII/186/2019 Rady Miasta Wisła z dnia 28 listopada 2019 r. w sprawie określenia wysokości stawek podatku od środków transportowych.

Wyniki głosowania

ZA: 14, PRZECIW: 0, WSTRZYMUJĘ SIĘ: 0, BRAK GŁOSU: 1, NIEOBECNI: 0

Wyniki imienne:

ZA (14)

Roman Cieślar, Stanisław Cieślar, Alicja Pilch, Tadeusz Pilch, Zdzisław Pilch, Piotr Pinkas, Janusz Podzórski, Piotr Polok, Rafał Skurzok, Jan Szalbot, Andrzej Szalbót, Bronisław Szalbót, Sławomir Wantulok, Mirosław Wójcik

BRAK GŁOSU (1)

Barbara Kędzior

Uchwała nr XVIII/245/2020 stanowi załącznik nr 21 do protokołu.

e) zmieniająca uchwałę nr XXXVI/562/2014 Rady Miasta Wisła z dnia 27 marca 2014 r. w sprawie określenia szczegółowych zasad udzielania ulg w spłacie należności pieniężnych mających charakter cywilnoprawny

Głosowano w sprawie:

zmieniająca uchwałę nr XXXVI/562/2014 Rady Miasta Wisła z dnia 27 marca 2014 r. w sprawie określenia szczegółowych zasad udzielania ulg w spłacie należności pieniężnych mających charakter cywilnoprawny.

Wyniki głosowania

ZA: 14, PRZECIW: 0, WSTRZYMUJĘ SIĘ: 0, BRAK GŁOSU: 1, NIEOBECNI: 0

Wyniki imienne:

ZA (14)

Roman Cieślar, Stanisław Cieślar, Alicja Pilch, Tadeusz Pilch, Zdzisław Pilch, Piotr Pinkas, Janusz Podzorski, Piotr Polok, Rafał Skurzok, Jan Szalbot, Andrzej Szalbót, Bronisław Szalbót, Sławomir Wantulok, Mirosław Wójcik

BRAK GŁOSU (1)

Barbara Kędzior

Uchwała nr XVIII/246/2020 stanowi załącznik nr 22 do protokołu.

f) zmieniająca Uchwałę Nr XVI/622/2018 Rady Miasta Wisła z dnia 18 października 2018 r. w sprawie opłaty za gospodarowanie odpadami komunalnymi

Głosowano w sprawie:

zmieniająca Uchwałę Nr XVI/622/2018 Rady Miasta Wisła z dnia 18 października 2018 r. w sprawie opłaty za gospodarowanie odpadami komunalnymi.

Wyniki głosowania

ZA: 15, PRZECIW: 0, WSTRZYMUJĘ SIĘ: 0, BRAK GŁOSU: 0, NIEOBECNI: 0

Wyniki imienne:

ZA (15)

Roman Cieślar, Stanisław Cieślar, Barbara Kędzior, Alicja Pilch, Tadeusz Pilch, Zdzisław Pilch, Piotr Pinkas, Janusz Podzorski, Piotr Polok, Rafał Skurzok, Jan Szalbot, Andrzej Szalbót, Bronisław Szalbót, Sławomir Wantulok, Mirosław Wójcik

Uchwała nr XVIII/247/2020 stanowi załącznik nr 23 do protokołu.

g) zmieniająca uchwałę Nr XXXI/470/2013 Rady Miasta Wisła z dnia 31 października 2013 r. w sprawie określenia wzorów deklaracji oraz informacji w podatkach i opłatach lokalnych

Głosowano w sprawie:

zmieniająca uchwałę Nr XXXI/470/2013 Rady Miasta Wisła z dnia 31 października 2013 r. w sprawie określenia wzorów deklaracji oraz informacji w podatkach i opłatach lokalnych.

Wyniki głosowania

ZA: 14, PRZECIW: 0, WSTRZYMUJĘ SIĘ: 1, BRAK GŁOSU: 0, NIEOBECNI: 0

Wyniki imienne:

ZA (14)

Roman Cieślar, Stanisław Cieślar, Barbara Kędzior, Alicja Pilch, Tadeusz Pilch, Zdzisław Pilch, Piotr Pinkas, Janusz Podzorski, Piotr Polok, Rafał Skurzok, Andrzej Szalbót, Bronisław Szalbót, Sławomir Wantulok, Mirosław Wójcik

WSTRZYMUJĘ SIĘ (1)

Jan Szalbot

Uchwała nr XVIII/248/2020 stanowi załącznik nr 24 do protokołu.

h) zmieniająca uchwałę Nr XXXI/471/2013 Rady Miasta Wisła z dnia 31 października 2013 r. w sprawie określenia warunków i trybu składania deklaracji oraz informacji w podatkach i opłatach lokalnych za pomocą środków komunikacji elektronicznej

Głosowano w sprawie:

zmieniająca uchwałę Nr XXXI/471/2013 Rady Miasta Wisła z dnia 31 października 2013 r. w sprawie określenia warunków i trybu składania deklaracji oraz informacji w podatkach i opłatach lokalnych za pomocą środków komunikacji elektronicznej.

Wyniki głosowania

ZA: 15, PRZECIW: 0, WSTRZYMUJĘ SIĘ: 0, BRAK GŁOSU: 0, NIEOBECNI: 0

Wyniki imienne:

ZA (15)

Roman Cieślar, Stanisław Cieślar, Barbara Kędzior, Alicja Pilch, Tadeusz Pilch, Zdzisław Pilch, Piotr Pinkas, Janusz Podzorski, Piotr Polok, Rafał Skurzok, Jan Szalbot, Andrzej Szalbót, Bronisław Szalbót, Sławomir Wantulok, Mirosław Wójcik

Uchwała nr XVIII/249/2020 stanowi załącznik nr 25 do protokołu.

i) w sprawie zaciągnięcia pożyczki z Wojewódzkiego Funduszu Ochrony Środowiska i Gospodarki Wodnej w Katowicach w związku z realizacją przedsięwzięcia "Realizacja Programu ograniczenia niskiej emisji na terenie Gminy Wisła w latach 2020-2021"

Głosowano w sprawie:

w sprawie zaciągnięcia pożyczki z Wojewódzkiego Funduszu Ochrony Środowiska i Gospodarki Wodnej w Katowicach w związku z realizacją przedsięwzięcia "Realizacja Programu ograniczenia niskiej emisji na terenie Gminy Wisła w latach 2020-2021".

Wyniki głosowania

ZA: 15, PRZECIW: 0, WSTRZYMUJĘ SIĘ: 0, BRAK GŁOSU: 0, NIEOBECNI: 0

Wyniki imienne:

ZA (15)

Roman Cieślar, Stanisław Cieślar, Barbara Kędzior, Alicja Pilch, Tadeusz Pilch, Zdzisław Pilch, Piotr Pinkas, Janusz Podzorski, Piotr Polok, Rafał Skurzok, Jan Szalbot, Andrzej Szalbót, Bronisław Szalbót, Sławomir Wantulok, Mirosław Wójcik

Uchwała nr XVIII/250/2020 stanowi załącznik nr 26 do protokołu.

j) zmieniająca Uchwałę Budżetową na rok 2020

Głosowano w sprawie:

zmieniająca Uchwałę Budżetową na rok 2020.

Wyniki głosowania

ZA: 14, PRZECIW: 0, WSTRZYMUJĘ SIĘ: 1, BRAK GŁOSU: 0, NIEOBECNI: 0

Wyniki imienne:

ZA (14)

Roman Cieślar, Stanisław Cieślar, Barbara Kędzior, Alicja Pilch, Tadeusz Pilch, Zdzisław Pilch, Piotr Pinkas, Janusz Podzorski, Piotr Polok, Rafał Skurzok, Andrzej Szalbót, Bronisław Szalbót, Sławomir Wantulok, Mirosław Wójcik

WSTRZYMUJĘ SIĘ (1)

Jan Szalbot

Uchwała nr XVIII/251/2020 stanowi załącznik nr 27 do protokołu.

k) w sprawie zmiany uchwały nr XXXI/417/2017 Rady Miasta Wisła z dnia 29 czerwca 2017 r. w sprawie przyjęcia „Programu usuwania wyrobów zawierających azbest z terenu Gminy Wisła na lata 2016-2032”

Głosowano w sprawie:

w sprawie zmiany uchwały nr XXXI/471/2017 Rady Miasta Wisła z dnia 29 czerwca 2017 r. w sprawie przyjęcia „Programu usuwania wyrobów zawierających azbest z terenu Gminy Wisła na lata 2016-2032”.

Wyniki głosowania

ZA: 15, PRZECIW: 0, WSTRZYMUJĘ SIĘ: 0, BRAK GŁOSU: 0, NIEOBECNI: 0

Wyniki imienne:

ZA (15)

Roman Cieślar, Stanisław Cieślar, Barbara Kędzior, Alicja Pilch, Tadeusz Pilch, Zdzisław Pilch, Piotr Pinkas, Janusz Podzorski, Piotr Polok, Rafał Skurzok, Jan Szalbot, Andrzej Szalbót, Bronisław Szalbót, Sławomir Wantulok, Mirosław Wójcik

Uchwała nr XVIII/252/2020 stanowi załącznik nr 28 do protokołu .

l) w sprawie zmiany uchwały NR XVII/240/2020 Rady Miasta Wisła z dnia 8 kwietnia 2020 r. zmieniającej uchwałę nr XI/153/2019 Rady Miasta Wisła z dnia 30 października 2019 r. w sprawie określenia wysokości stawek podatku od nieruchomości oraz wprowadzenia zwolnień przedmiotowych w podatku

Głosowano w sprawie:

w sprawie zmiany uchwały NR XVII/240/2020 Rady Miasta Wisła z dnia 8 kwietnia 2020 r. zmieniającej uchwałę nr XI/153/2019 Rady Miasta Wisła z dnia 30 października 2019 r. w sprawie określenia wysokości stawek podatku od nieruchomości oraz wprowadzenia zwolnień przedmiotowych w podatku.

Wyniki głosowania

ZA: 14, PRZECIW: 0, WSTRZYMUJĘ SIĘ: 1, BRAK GŁOSU: 0, NIEOBECNI: 0

Wyniki imienne:

ZA (14)

Roman Cieślak, Stanisław Cieślak, Barbara Kędzior, Alicja Pilch, Tadeusz Pilch, Zdzisław Pilch, Piotr Pinkas, Janusz Podzorski, Piotr Polok, Rafał Skurzok, Andrzej Szalbót, Bronisław Szalbót, Sławomir Wantulok, Mirosław Wójcik

WSTRZYMUJĘ SIĘ (1)

Jan Szalbot

Uchwała nr XVIII/253/2020 stanowi załącznik nr 29 do protokołu.

m) w sprawie odpowiedzi na petycję o nie naliczanie opłat za wystawianie towarów poza lokalami położonymi w budynku na prywatnym terenie lub o obniżenie tej opłaty

Głosowano w sprawie:

w sprawie odpowiedzi na petycję o nie naliczanie opłat za wystawianie towarów poza lokalami położonymi w budynku na prywatnym terenie lub o obniżenie tej opłaty.

Wyniki głosowania

ZA: 14, PRZECIW: 0, WSTRZYMUJĘ SIĘ: 1, BRAK GŁOSU: 0, NIEOBECNI: 0

Wyniki imienne:

ZA (14)

Roman Cieślak, Stanisław Cieślak, Barbara Kędzior, Alicja Pilch, Tadeusz Pilch, Zdzisław Pilch, Piotr Pinkas, Janusz Podzorski, Piotr Polok, Rafał Skurzok, Andrzej Szalbót, Bronisław Szalbót, Sławomir Wantulok, Mirosław Wójcik

WSTRZYMUJĘ SIĘ (1)

Jan Szalbot

Uchwała nr XVIII/254/2020 stanowi załącznik nr 30 do protokołu.

n) w sprawie odpowiedzi na petycję złożoną w dniu 10 marca 2020 r. w sprawie uhonorowania zmarłego w katastrofie lotniczej pod Smoleńskiej dnia 10 kwietnia 2010 r. Księdza Płk. Adama Pilcha, z okazji 10 rocznicy tej katastrofy

Głosowano w sprawie:

w sprawie odpowiedzi na petycję złożoną w dniu 10 marca 2020 r. w sprawie uhonorowania zmarłego w katastrofie lotniczej pod Smoleńskiej dnia 10 kwietnia 2010 r. Księdza Płk. Adama Pilcha, z okazji 10 rocznicy tej katastrofy.

Wyniki głosowania

ZA: 14, PRZECIW: 0, WSTRZYMUJĘ SIĘ: 1, BRAK GŁOSU: 0, NIEOBECNI: 0

Wyniki imienne:

ZA (14)

Roman Cieślak, Stanisław Cieślak, Barbara Kędzior, Alicja Pilch, Tadeusz Pilch, Zdzisław Pilch, Piotr Pinkas, Janusz Podzorski, Piotr Polok, Rafał Skurzok, Andrzej Szalbót, Bronisław Szalbót, Sławomir Wantulok, Mirosław Wójcik

WSTRZYMUJĘ SIĘ (1)

Jan Szalbot

Uchwała nr XVIII/255/2020 stanowi załącznik 31 nr do protokołu.

o) w sprawie odpowiedzi na pismo w sprawie objęcia zwolnieniem z podatku od nieruchomości szerszej grupy przedsiębiorców

Głosowano w sprawie:

w sprawie odpowiedzi na pismo w sprawie objęcia zwolnieniem z podatku od nieruchomości szerszej grupy przedsiębiorców .

Wyniki głosowania

ZA: 14, PRZECIW: 0, WSTRZYMUJĘ SIĘ: 1, BRAK GŁOSU: 0, NIEOBECNI: 0

Wyniki imienne:

ZA (14)

Roman Cieślar, Stanisław Cieślar, Barbara Kędzior, Alicja Pilch, Tadeusz Pilch, Zdzisław Pilch, Piotr Pinkas, Janusz Podzorski, Piotr Polok, Rafał Skurzok, Andrzej Szalbót, Bronisław Szalbót, Sławomir Wantulok, Mirosław Wójcik

WSTRZYMUJĘ SIĘ (1)

Jan Szalbot

Uchwała nr XVIII/2562020 stanowi załącznik nr 32 do protokołu.

p) w sprawie odpowiedzi na wniosek Spółki DOMS sp. z o.o. z siedzibą w Zakopanem

Głosowano w sprawie:

w sprawie odpowiedzi na wniosek Spółki DOMS sp. z o.o. z siedzibą w Zakopanem.

Wyniki głosowania

ZA: 15, PRZECIW: 0, WSTRZYMUJĘ SIĘ: 0, BRAK GŁOSU: 0, NIEOBECNI: 0

Wyniki imienne:

ZA (15)

Roman Cieślar, Stanisław Cieślar, Barbara Kędzior, Alicja Pilch, Tadeusz Pilch, Zdzisław Pilch, Piotr Pinkas, Janusz Podzorski, Piotr Polok, Rafał Skurzok, Jan Szalbot, Andrzej Szalbót, Bronisław Szalbót, Sławomir Wantulok, Mirosław Wójcik

Uchwała nr XVIII/257/2020 stanowi załącznik nr 33 do protokołu.

r) w sprawie odpowiedzi na petycję Hotelu Stok złożoną w dniu 7 kwietnia 2020 r. w sprawie przyjęcia rozwiązań, których skutkiem będzie zwolnienie z podatku od nieruchomości: gruntów, budynków i budowli związanych z prowadzeniem działalności gospodarczej

Głosowano w sprawie:

w sprawie odpowiedzi na petycję Hotelu Stok złożoną w dniu 7 kwietnia 2020 r. w sprawie przyjęcia rozwiązań, których skutkiem będzie zwolnienie z podatku od nieruchomości: gruntów, budynków i budowli związanych z prowadzeniem działalności gospodarczej.

Wyniki głosowania

ZA: 15, PRZECIW: 0, WSTRZYMUJĘ SIĘ: 0, BRAK GŁOSU: 0, NIEOBECNI: 0

Wyniki imienne:

ZA (15)

Roman Cieślár, Stanisław Cieślár, Barbara Kędzior, Alicja Pilch, Tadeusz Pilch, Zdzisław Pilch, Piotr Pinkas, Janusz Podzórski, Piotr Polok, Rafał Skurzok, Jan Szalbot, Andrzej Szalbót, Bronisław Szalbót, Sławomir Wantulok, Mirosław Wójcik

Uchwała nr XVIII/258/2020 stanowi załącznik nr 34 do protokołu.

s) w sprawie odpowiedzi na petycję Parafii Ewangelicko – Augsburskiej w Wiśle złożoną w dniu 9 kwietnia 2020 r. w przedmiocie zwolnienia od podatku od nieruchomości gruntów, budynków i budowli związanych z prowadzeniem działalności gospodarczej z uwagi na epidemię COVID-19

Głosowano w sprawie:

w sprawie odpowiedzi na petycję Parafii Ewangelicko – Augsburskiej w Wiśle złożoną w dniu 9 kwietnia 2020 r. w przedmiocie zwolnienia od podatku od nieruchomości gruntów, budynków i budowli związanych z prowadzeniem działalności gospodarczej z uwagi na epidemię COVID-19.

Wyniki głosowania

ZA: 14, PRZECIW: 0, WSTRZYMUJĘ SIĘ: 1, BRAK GŁOSU: 0, NIEOBECNI: 0

Wyniki imienne:

ZA (14)

Roman Cieślár, Stanisław Cieślár, Barbara Kędzior, Alicja Pilch, Zdzisław Pilch, Piotr Pinkas, Janusz Podzórski, Piotr Polok, Rafał Skurzok, Jan Szalbot, Andrzej Szalbót, Bronisław Szalbót, Sławomir Wantulok, Mirosław Wójcik

WSTRZYMUJĘ SIĘ (1)

Tadeusz Pilch

Uchwała nr XVIII/259/2020 stanowi załącznik nr 35 do protokołu.

t) w sprawie odpowiedzi na wniosek zarządu TAURON Dystrybucja S.A. złożony w dniu 14 kwietnia 2020 r. w sprawie podjęcia uchwały zwalniającej z podatku od nieruchomości TAURON Dystrybucja S.A., bądź uchwały przesuującej termin płatności tego podatku

Głosowano w sprawie:

w sprawie odpowiedzi na wniosek zarządu TAURON Dystrybucja S.A. złożony w dniu 14 kwietnia 2020 r. w sprawie podjęcia uchwały zwalniającej z podatku od nieruchomości TAURON Dystrybucja S.A., bądź uchwały przesuującej termin płatności tego podatku.

Wyniki głosowania

ZA: 15, PRZECIW: 0, WSTRZYMUJĘ SIĘ: 0, BRAK GŁOSU: 0, NIEOBECNI: 0

Wyniki imienne:

ZA (15)

Roman Cieślár, Stanisław Cieślár, Barbara Kędzior, Alicja Pilch, Tadeusz Pilch, Zdzisław Pilch, Piotr Pinkas, Janusz Podzórski, Piotr Polok, Rafał Skurzok, Jan Szalbot, Andrzej Szalbót, Bronisław Szalbót, Sławomir Wantulok, Mirosław Wójcik

Uchwała nr XVIII/260/2020 stanowi załącznik nr 36 do protokołu.

11. Interpelacje i zapytania.

Radny Sławomir Wantulok zapytał o sytuację przedszkoli w mieście od 6 maja. Burmistrz poinformował, że przygotowuje się do zabezpieczenia opieki dla tych najbardziej potrzebujących, gdyż zajęcia dydaktyczne nie będą przeprowadzane. Jednocześnie Burmistrz zaapelował do wszystkich tych rodziców, którzy nie muszą z tej opieki korzystać aby zostawili dzieci w domu. Zapewnienie bezpieczeństwa nie będzie prostym wyzwaniem, ale miasto rozumie potrzeby rodziców i będzie przygotowane. Jednakże na chwilę obecną nie wiadomo ile dzieci skorzysta z opieki w przedszkolach, ale pracownicy są gotowi do podjęcia pracy.

12. Odpowiedzi na zgłoszone interpelacje i zapytania.

Radna Barbara Kędzior zwróciła uwagę, że na platformie eSesja jest nieaktualna interpelacja, Przewodniczący poinformował, że zostanie umieszczona prawidłowa.

13. Komunikaty i informacje.

Burmistrz Miasta Tomasz Bujok przedstawił sytuację epidemiologiczną w mieście. Poinformował, że na dzień 29 kwietnia na godzinę 14tą w mieście były cztery osoby u których stwierdzono wynik dodatni - jedna osoba z tych czterech jest hospitalizowana, 13 osób poddanych jest kwarantannie na podstawie decyzji Państwowej Stacji Sanitarno Epidemiologicznej, 43 osoby są pod nadzorem epidemiologicznym.

14. Wolne wnioski.

W punkcie tym nikt nie zabrał głosu.

15. Zamknięcie obrad sesji.

Przewodniczący Rady Miasta Janusz Podzorski podziękował za udział w XVIII Sesji Rady Miasta Wisła, zamknął posiedzenie, poinformował, że odnośnie następnej sesji - czy online , czy na miejscu w Urzędzie, radni zostaną poinformowani w terminie późniejszym.

Przewodniczący Rady
Miasta Wisła

Janusz Podzorski

Załącznik Nr 1 do protokołu Nr XVIII/2020
Wisła, dnia 17 kwietnia 2020r.
Rady Miasta Wisła
z dnia 30 kwietnia 2020 r.

Pani/Pan

.....
R a d n a/y
Rady Miasta W I S Ł A

Na podstawie art. 20 ust. 1 ustawy z dnia 8 marca 1990r. o samorządzie gminnym (tj. Dz. U. z 2019 poz. 506 z późn. zm.).

z w o ł u j ę n a d z i e ń
30 kwietnia (czwartek) 2020r. o godz. 14.00
XVIII S E S J Ę R A D Y M I A S T A W I S Ł A

Sesja zostanie przeprowadzona w trybie zdalnym z następującym porządkiem obrad:

1. Otwarcie sesji i stwierdzenie prawomocności jej obrad.
2. Przedstawienie porządku obrad (ewentualne zmiany).
3. Przyjęcie protokołu z XVI sesji Rady Miasta Wisła z dnia 26 marca 2020 r.
4. Przyjęcie protokołu z XVII sesji Rady Miasta Wisła z dnia 30 kwietnia 2020 r.
5. Informacja z działalności międzysesyjnej Burmistrza Miasta Wisła.
6. Informacja z działalności międzysesyjnej Przewodniczących Komisji.
7. Informacja z działalności międzysesyjnej Przewodniczącego Rady Miasta Wisła.
8. Program Ograniczenia Niskiej Emisji na terenie Miasta Wisła na lata 2017-2019- informacja na temat podejmowanych działań, analiza efektów i dalsze plany.
9. Sprawozdania z działalności Zarządów Osiedli.
10. Podjęcie następujących uchwał:
 - a) zmieniająca Wieloletnią Prognozę Finansową Miasta Wisła
 - b) zmieniająca budżet Miasta Wisła na rok 2020
 - c) zmieniająca uchwałę nr XI/153/2019 Rady Miasta Wisła z dnia 30 października 2019 r. w sprawie określenia wysokości stawek podatku od nieruchomości oraz wprowadzenia zwolnień przedmiotowych w podatku
 - d) zmieniająca uchwałę nr XII/186/2019 Rady Miasta Wisła z dnia 28 listopada 2019 r. w sprawie określenia wysokości stawek podatku od środków transportowych
 - e) zmieniająca uchwałę nr XXXVI/562/2014 Rady Miasta Wisła z dnia 27 marca 2014 r. w sprawie określenia szczegółowych zasad udzielania ulg w spłacie należności pieniężnych mających charakter cywilnoprawny
 - f) zmieniająca Uchwałę Nr XVL/622/2018 Rady Miasta Wisła z dnia 18 października 2018 r. w sprawie opłaty za gospodarowanie odpadami komunalnymi
 - g) zmieniająca uchwałę Nr XXXI/470/2013 Rady Miasta Wisła z dnia 31 października 2013 r. w sprawie określenia wzorów deklaracji oraz informacji w podatkach i opłatach lokalnych

- h) zmieniająca uchwałę Nr XXXI/471/2013 Rady Miasta Wisła z dnia 31 października 2013 r. w sprawie określenia warunków i trybu składania deklaracji oraz informacji w podatkach i opłatach lokalnych za pomocą środków komunikacji elektronicznej
 - i) w sprawie zaciągnięcia pożyczki z Wojewódzkiego Funduszu Ochrony Środowiska i Gospodarki Wodnej w Katowicach w związku z realizacją przedsięwzięcia "Realizacja Programu ograniczenia niskiej emisji na terenie Gminy Wisła w latach 2020-2021"
 - j) zmieniająca Uchwałę Budżetową na rok 2020
 - k) w sprawie zmiany uchwały nr XXXI/471/2017 Rady Miasta Wisła z dnia 29 czerwca 2017 r. w sprawie przyjęcia „Programu usuwania wyrobów zawierających azbest z terenu Gminy Wisła na lata 2016-2032”
 - l) w sprawie zmiany uchwały NR XVII/240/2020 Rady Miasta Wisła z dnia 8 kwietnia 2020 r. zmieniającej uchwałę nr XI/153/2019 Rady Miasta Wisła z dnia 30 października 2019 r. w sprawie określenia wysokości stawek podatku od nieruchomości oraz wprowadzenia zwolnień przedmiotowych w podatku**
 - m) w sprawie odpowiedzi na petycję o nie naliczanie opłat za wystawianie towarów poza lokalami położonymi w budynku na prywatnym terenie lub o obniżenie tej opłaty
 - n) w sprawie odpowiedzi na petycję złożoną w dniu 10 marca 2020 r. w sprawie uhonorowania zmarłego w katastrofie lotniczej pod Smoleńskiem dnia 10 kwietnia 2010 r. Księdza Płk. Adama Pilcha, z okazji 10 rocznicy tej katastrofy
 - o) w sprawie odpowiedzi na wniosek Spółki DOMS sp. z o.o. z siedzibą w Zakopanem
 - r) w sprawie odpowiedzi na petycję Hotelu Stok złożoną w dniu 7 kwietnia 2020 r. w sprawie przyjęcia rozwiązań, których skutkiem będzie zwolnienie z podatku od nieruchomości: gruntów, budynków i budowli związanych z prowadzeniem działalności gospodarczej
 - s) w sprawie odpowiedzi na petycję Parafii Ewangelicko – Augsburskiej w Wiśle złożoną w dniu 9 kwietnia 2020 r. w przedmiocie zwolnienia od podatku od nieruchomości gruntów, budynków i budowli związanych z prowadzeniem działalności gospodarczej z uwagi na epidemię COVID-19
 - t) w sprawie odpowiedzi na wniosek zarządu TAURON Dystrybucja S.A. złożony w dniu 14 kwietnia 2020 r. w sprawie podjęcia uchwały zwalniającej z podatku od nieruchomości TAURON Dystrybucja S.A., bądź uchwały przesuującej termin płatności tego podatku
11. Interpelacje i zapytania.
 12. Odpowiedzi na zgłoszone interpelacje i zapytania.
 13. Komunikaty i informacje.
 14. Wolne wnioski.
 15. Zamknięcie obrad sesji.

Zawiadomienie niniejsze stanowi podstawę do uzyskania zwolnienia z pracy zawodowej na podstawie art. 25 ust.3 ustawy z dnia 8 marca 1990 roku o samorządzie gminnym.

**Sprawozdanie z działalności Burmistrza Miasta Wisła w okresie międzysesyjnym
(w okresie od 19 marca 2020 r. do 22 kwietnia 2020 r.)**
Załącznik Nr 2 do protokołu Nr XVIII/2020
Rady Miasta Wisła

z dnia 30 kwietnia 2020 r.

Panie Przewodniczący!

Wysoka Rado!

W okresie międzysesyjnym Burmistrz Miasta Wisła zajmował się między innymi następującymi sprawami:

W zakresie działania Referatu Finansowego:

1. Wydał zarządzenia w sprawie zmian budżetu Miasta Wisła na 2020 r. w dniach: 31 marca 2020 r. oraz 17 kwietnia 2020 r., w wyniku których:
 - 1) dokonano przesunięć wewnętrznych w ramach działów budżetowych i grup wydatków;
 - 2) zwiększono budżet równoległe po stronie dochodów oraz wydatków w związku z dotacją celową Wojewody Śląskiego przeznaczoną na:
 - pomoc materialną o charakterze socjalnym dla uczniów, kwota 15.000 PLN,
 - wypłatę zryczałtowanych dodatków energetycznych, kwota 212,06 PLN,
 - koszty związane z przyznawaniem Karty Dużej Rodziny, kwota 37,00 PLN;
 - 3) zwiększono budżet równoległe po stronie dochodów oraz wydatków w związku z dotacją celową Krajowego Biura Wyborczego przeznaczoną na przygotowanie i przeprowadzenie wyborów Prezydenta Rzeczypospolitej Polskiej – prowadzenie rejestru wyborców, kwota 2.400 PLN.
2. Dokonał aktualizacji planów finansowych na podstawie w/w zmian budżetu.
3. Przesłał Radzie Miasta Wisła i Prezesowi Regionalnej Izby Obrachunkowej w Katowicach „Sprawozdanie z wykonania budżetu za 2019 rok”.
4. Przesłał elektronicznie okresowe sprawozdanie budżetowe do Urzędu Wojewódzkiego w Katowicach, Krajowego Biura Wyborczego w Bielsku-Białej, oraz do wiadomości do Regionalnej Izby Obrachunkowej w Katowicach.
5. Wysłał 26 upomnień do podatników i złożył 13 tytułów wykonawczych do urzędów skarbowych o wszczęcie egzekucji administracyjnej.
6. Na bieżąco składał wnioski egzekucyjne w tym w sprawie egzekucji z nieruchomości.

W zakresie działania Referatu Gospodarki Przestrzennej i Nieruchomości:

1. Wystąpił do Regionalnego Dyrektora Ochrony Środowiska w Katowicach o ponowne uzgodnienie i zaopiniowanie projektów miejscowego planu zagospodarowania przestrzennego dla obszaru miasta „Wisła Skolnity W” oraz Prognozy Oddziaływania na Środowisko.
2. Wystąpił do organów i instytucji o uzgodnienie i zaopiniowanie projektów:
 - miejscowego planu zagospodarowania przestrzennego dla obszaru miasta w rejonie ul. Kiczerowskiej oraz Prognozy Oddziaływania na Środowisko,
 - miejscowego planu zagospodarowania przestrzennego dla obszaru Bukowa I oraz Prognozy Oddziaływania na Środowisko.
3. Na stronie internetowej miasta została uruchomiona podstrona, na której w przejrzysty sposób zgromadzone zostały wszystkie miejscowe plany zagospodarowania przestrzennego obowiązujące na terenie Miasta.

W zakresie działania Referatu USC:

1. W terminie wynikającym z kalendarza wyborczego sporządził spis wyborców w związku z zarządzeniem wyborów Prezydenta Rzeczypospolitej Polskiej,
2. Zwołał 3 posiedzenia Zespołu Zarządzania Kryzysowego w związku z ogłoszonym stanem epidemii związanym z wystąpieniem zagrożenia koronawirusem SARS-CoV-2.

W zakresie działania Referatu Promocji, Turystyki, Kultury i Sportu:

1. od 19 marca br. uruchomił bieżące i stałe działania informacyjne na temat sytuacji związanej z COVID-19 na stronie internetowej miasta oraz w mediach społecznościowych;
2. 27 marca br. – odbyła się realizacja filmu i akcji promocyjnej „Bądź jak góral” wspólnie z gminami Beskidzkiej 5;
3. 30 marca br. – odbyły się nagrania na temat akcji „Bądź jak góral” dla TVP1 (Teleexpress);

4. od 01 kwietnia br. – rozpoczęły się prace inwentaryzacyjne na szlakach turystycznych na terenie Wisły przy współpracy z PTTK oraz Spółdzielnią Socjalną Wisła Otwarta Turystycznie;
5. 02 kwietnia br. – odbyła się realizacja filmu „Wisła. Skok po zdrowie” z udziałem wiślańskich skoczków narciarskich i burmistrza w temacie apelu „zostań w domu”;
6. od 02 kwietnia br. – zapoczątkowana została akcja promocyjna z maseczkami na rzeźbach niedźwiadków i innych pomnikach w Wiśle;
7. 05 kwietnia br. – zrealizowane zostały nagrania na temat sytuacji w Wiśle (szycie maseczek i maseczki na rzeźbach) dla telewizji Polsat oraz TVP1 i TVP3 Katowice;
8. 06 kwietnia br. – utworzony został fanpage’a burmistrza, który służy komunikacji z mieszkańcami i przekazywaniu komunikatów na platformie społecznościowej facebook.com;
9. 07 kwietnia br. – zapoczątkowana została akcja promocyjna „Tęsknię za Wisłą” w mediach społecznościowych;
10. 09 kwietnia br. – zorganizowana została telekonferencja prasowa dotycząca bieżących tematów;
11. 10 kwietnia br. – uruchomiona została na stronie internetowej miasta akcja informacyjna w zakresie pomocy dla mieszkańców i przedsiębiorców w związku z sytuacją wywołaną epidemią COVID-19. Na stronie zawarte są informacje dotyczące zasad pomocy opracowane i przyjęte przez władze Miasta Wisła, Radę Ministrów oraz samorząd województwa. Uruchomiona została także specjalna infolinia,
12. 10 kwietnia br. – odbyły się nagrania dla radia RMF FM na temat obecnej sytuacji w Wiśle;
13. 12 kwietnia br. – odbyły się nagrania na temat sytuacji w Wiśle (konkurs Tęsknię za Wisłą) dla telewizji Polsat;
14. 17 kwietnia br. – nastąpiło wyburzenie wieży do skoków na miejskim kąpielisku – realizacja nagrania wideo i przygotowanie materiału prasowego;
15. 20 kwietnia br. – nagrania dla TVP Katowice na temat budowy miejskich basenów i wyburzenia wieży do skoków;

W zakresie działania Referatu Gospodarki Komunalnej:

1. Zawarł umowę na wykonanie zadania – rekultywacja terenów wzdłuż ul. Jawornik, termin wykonania do 30.04.2020 roku.
2. Zawarł umowę na wdrożenie zatwierdzonego projektu stałej organizacji ruchu dla drogi gminnej ul. 1 Maja oraz dla dróg krzyżujących się z ul. 1 Maja, tj. ul. B. Prusa, ul. P. Stellera i ul. J. Sztwiertni w centrum miasta, termin wykonania do 30.06 2020 roku,
3. Zawarł umowę na wykonanie remontu chodnika na odcinku 31 mb wzdłuż drogi powiatowej – ul. Dziechcinka, termin wykonania do 30.03.2020 r.
4. Zawarł umowę na zadanie „mechaniczne koszenie trawników, poboczy i nieużytków na terenie miasta Wisła w roku 2020”,
5. Zawarł umowę na zadanie „utrzymanie terenów zielonych na terenie miasta Wisła w roku 2020.
6. Z uwagi na zaistniałą sytuację z dniem 01.04. br ograniczył do odwołania kursowanie publicznego transportu drogowego na linii miejskiej Wisła Jawornik – Wisła Czarne do 3 kursów dziennie (w dni robocze),
7. Przekazał do CEIDG 82 wnioski przedsiębiorców w sprawie rozpoczęcia, zmiany bądź wygaszenia działalności gospodarczej,
8. Wydał łącznie 23 decyzje administracyjne w sprawie sprzedaży napojów alkoholowych,
9. Wydał łącznie 11 decyzji administracyjnych na lokalizację urządzeń w pasie drogowym bądź zajęcia pasa drogowego na czas prowadzenia robót.

W zakresie działania Referatu Rozwoju Gospodarczego i Środowiska:

1. Rozstrzygnął przetarg nieograniczony na realizację zadania: Termomodernizacja budynku OSP w Wiśle Jaworniku, w wyniku którego podpisał umowę na jego realizację. Termin wykonania zadania 16 października 2020 roku.
2. Rozstrzygnął przetarg nieograniczony na „Utrzymanie terenów zielonych w 2020 roku”.
3. Ogłosił i rozstrzygnął przetarg nieograniczony na Remonty cząstkowe dróg na obszarze Miasta Wisła w roku 2020 oraz wypełnienie asfaltem przestrzeni pomiędzy płytami.
4. Uzyskał dofinansowanie na realizację projektu: „Rowerem przez Beskidy - etap I - Rozwój sieci regionalnych tras rowerowych” w ramach RPO WSL 2014-2020. Wysokość dofinansowania wynosi 85%.

5. Złożył wniosek na dofinansowanie w ramach środków krajowych dostępnych w WFOŚiGW w Katowicach dla zadania pn. Realizacja Programu ograniczenia niskiej emisji na terenie Gminy Wisła w latach 2020-2021 – dofinansowanie: 212.000,00 PLN w formie dotacji oraz 530.000,00 PLN w formie pożyczki.

W zakresie działania Miejskiego Zespołu Ekonomiczno-Administracyjnego Szkół:

1. Podpisał wniosek o przyznanie grantu ZDALNA SZKOŁA – 02.04.2020r.
2. Odpowiedział na pismo Pani Barbarze Stefańskiej, dyrektorowi ZSP 1 w Wiśle, w sprawie przydziału godzin zajęć kształcenia specjalnego w roku szkolnym 2020/2021 – 03 kwietnia 2020r.
3. Odpowiedział na pismo Pani Gabrieli Polok-Otawa, dyrektorowi SP1 w Wiśle, w sprawie przydziału godzin zajęć kształcenia specjalnego w roku szkolnym 2019/2020 - 10 kwietnia 2020r.

W zakresie działania Wiślańskiego Centrum Kultury:

1. Z uwagi na sytuację wynikającą z epidemii COVID-19 po raz pierwszy zostało wydane Wirtualne Echo Wisły,
2. Zaktualizowano wniosek do Ministerstwa Kultury i Dziedzictwa Narodowego „Wiślański gunie” i ogłoszony został nabór na warsztaty,
3. Uzupełnione zostało rozliczenie projektu „Jabłonków, Wisła – razem możemy więcej” realizowanego w roku 2019,
4. w dniu 20 kwietnia br. złożony został projekt do programu „Kultura w sieci” na zadanie „Puzzle Kultury – kultura na czasie”,
5. Pracownicy WCK szyją maseczki dla mieszkańców Wisły.

W zakresie działania Referatu Organizacyjnego:

1. Z uwagi na sytuację spowodowaną epidemią COVID-19 z dniem 1 kwietnia br. zmienił organizację pracy Urzędu Miasta poprzez wprowadzenie zdalnej obsługi interesantów,
2. Z dniem 22 kwietnia br. przywrócił w Urzędzie Miasta możliwość załatwiania wybranych spraw poprzez bezpośrednią obsługę interesantów.

Panie Przewodniczący!

Wysoka Rado!

To były najważniejsze sprawy, którymi Burmistrz Miasta Wisła zajmował się w okresie międzysesyjnym.

**Sprawozdanie z działalności międzysesyjnej Komisji Gospodarki Komunalnej,
Przestrzegania Prawa i Porządku Publicznego, Ochrony Środowiska, Rolnictwa i Leśnictwa**
Załącznik Nr 3 do protokołu Nr XVII/2020
Rady Miasta Wisła

z dnia 30 kwietnia 2020 r.

W okresie międzysesyjnym Komisja Gospodarki Komunalnej odbyła dwa posiedzenia w dniu 22 i 28 kwiecień 2020r

Głównymi tematami analizy było:

1 Temat: Przyjęcie comiesięcznej informacji o pracy Straży Miejskiej, działania Straży omówiła Komendant Straży Miejskiej pani Beata Miś Materiał stanowi załącznik do protokołu. Komendant SM poinformowała, że w związku z obecną sytuacją ma sporo innego rodzaju pracy. Straż kontroluje przestrzeganie noszenia maseczek oraz kontroluje samochody z obcymi tablicami rejestracyjnymi.

Za przyjęciem informacji: jednogłośnie „za”

2 Temat: Podsumowanie akcji zimowej odśnieżania miasta- poniesione koszty, wykorzystanie sprzętu gminnego, potrzeby zakupu dodatkowego sprzętu.

Pan Burmistrz omówił temat, koszt zimowego utrzymania kosztował miasto około 524000zł stwierdził, że nie było większych problemów z zimowym utrzymaniem dróg, powodem z pewnością była łagodna aura. Komisja zapytała Pana Burmistrza czy środki, które były przeznaczone na zimowe utrzymanie to czy zostały jakieś oszczędności, a jeżeli tak to czy jest szansa, żeby zostały one przeznaczone na remonty dróg. Burmistrz odparł, że tak zostały nie wykorzystane środki i chciałby jakąś kwotę z tego przeznaczyć na wkład własny do remontu dróg, jednakże na obecną sytuację z Covid-19 , są drastyczne cięcia w budżecie i tylko jakąś część może przeznaczyć na remonty.

Za przyjęciem informacji: jednogłośnie „za”

3 Temat: Stan zaawansowania programu inicjatyw lokalnych oraz plany budowy sieci kanalizacji sanitarnej dla miasta Wisła.

Z ośmiu inicjatyw lokalnych, które zostały ujęte w programie, trzy zostały wykonane i oddane do użytku, kolejne trzy to tak jakby inicjatorzy zrezygnowali,(nie podpisali aneksu do umowy lub nie uzyskali zgód właścicieli działek do prowadzenia inwestycji), dwie inicjatywy są w fazie opracowywania dokumentacji projektowej.

Co do budowy sieci kanalizacji sanitarnej w tym roku planowane jest umorzenie pożyczki zaciągniętej w WFOŚiGW na realizację etapu IV budowy kanalizacji.

W ramach IV etapu budowy kanalizacji Gmina Wisła posiada aktualne pozwolenia na budowę, są to ul. Partecznik, ul. Leśna, os. Noclegi, ul. Gimnazjalnej oraz Górnośląskiej. Największym problemem jest to, że te pozwolenia kończą się w tym roku. Pan Burmistrz zapewnił komisję, że będzie robić wszystko żeby te pozwolenia utrzymać.

Za przyjęciem informacji: jednogłośnie „za”

4 Temat: Sprawy bieżące

W sprawach bieżących poruszano następujące tematy:

1. Kierownik GPN Agata Szarzec przedstawiła wniosek Spółki Restrukturyzacji Kopalń w sprawie bezpłatnego przekazania przez spółkę w formie darowizny 6 działek wraz z budowlami radni w głosowaniu: 6 „za”, 1 „przeciw”, poparli wniosek spółki.
2. Kierownik GK Małgorzata Szalbot przedstawiła wnioski o przydział mieszkań komunalnych. Głosowanie za przydziałem tych mieszkań: jednogłośnie: „za”.
3. Wycinki drzew wzdłuż drogi wojewódzkiej w Głębcach i torów PKP oraz przygotowań gminy do wyborów.

Członkowie komisji brali udział online w posiedzeniu komisji połączonych w dniu : 28.04.2020r.

gdzie omawiano materiały kierowane na sesje rady miasta.

To były najważniejsze tematy ,którymi zajmowała się komisja.

Przewodniczący Komisji Gospodarki

Radny Bronisław Szalbót

Załącznik Nr 4 do protokołu Nr XVIII/2020
Sprawozdanie z działalności międzysesyjnej
Rady Miasta Wiśla

Komisji Rewizyjnej
z dnia 30 kwietnia 2020 r.

Kwiecień 2020r.

Komisja odbyła posiedzenie w pełnym składzie w dniu 27 kwietnia 2020 r., na którym:

- 1) przyjęła protokół z poprzedniego posiedzenia (lutowego),
- 2) zapoznała się ze stanem realizacji budowy basenów – nie podjęła żadnych wniosków.

Komisja brała udział w posiedzeniu komisji połączonych w dniu 29 stycznia 2020 r.

Jan Szalbot

Przewodniczący Komisji Rewizyjnej

Załącznik Nr 5 do protokołu Nr XVIII/2020
Wisła, 30 kwietnia 2020 r.
Rady Miasta Wisła
z dnia 30 kwietnia 2020 r.

Sprawozdanie Komisji Rozwoju Gospodarczego i Finansów Miasta.

W okresie międzysesyjnym Komisja Rozwoju Gospodarczego i Finansów Miasta obradowała dwukrotnie – 21.04.2020 oraz 28.04.2020 na komisjach połączonych.

Na posiedzeniu komisji 21 kwietnia bieżącego roku, poruszano tematy zgodnie z planem pracy komisji:

1. Analiza sprawozdań finansowych jednostek organizacyjnych gminy za rok 2019,
2. Opiniowanie Uchwał w zakresie finansów miało miejsce podczas połączonych komisji,

Nie podjęto żadnych wniosków.

**Przewodniczący
Rozwoju Gospodarczego
i Finansów Miasta.**

Rafał Skurzok

Załącznik Nr 6 do protokołu Nr XVIII/2020

Sprawozdanie Komisji Oświaty, Zdrowia i Spraw Socjalnych od 16.03-30.04 2020 r.
Rady Miasta Wiśla

W w/w okresie Komisja pracowała: z dnia 30 kwietnia 2020 r.

16.03 .2020 roku na posiedzeniu branżowej Komisji,
24.03.2020 roku na posiedzeniu Sesji Rady Miasta,
08.04.2020 roku na posiedzeniu Sesji Rady Miasta,
18.04.2020 roku na posiedzeniu branżowej Komisji,
28.04 .2020 roku na posiedzeniu Wspólnych Komisji.

Na posiedzeniu Komisji w dniu 16.03 2020 roku omawiano takie tematy jak:

- 1.Sprawozdanie z działalności Miejskiej Biblioteki Publicznej za 2019 rok oraz przyjęcie informacji z działalności bibliotek szkolnych.
- 2.Stan zaawansowania wprowadzania edukacji regionalnej w szkołach na 2020/2021rok. Przygotowany materiał został przedstawiony przez Dyrektor MBP i Dyrektor MZEAS.

W dniach 24.03 i 08.04 2020 roku w związku z pandemią koronawirusa spotkano się na Sesjach Nadzwyczajnych online, gdzie pracowano nad projektami uchwał.

18.04.2020 roku na posiedzeniu Komisji Oświaty, Zdrowia i Spraw Socjalnych członkowie Komisji pochyliłi się nad takimi tematami jak:

- 1.Stan zaawansowania i przygotowanie Tygodnia Zdrowia.
- 2.Opieka stomatologiczna w szkołach w myśl nowych przepisów.
- 3.Spotkanie z Dyrektorem Wiślańskiego Centrum Kultury-planowane zajęcia wakacyjne . Przygotowany materiał i przedstawiony został przez Burmistrza ,Dyrektor MZEAS i Dyrektor WCK.

28.04.2020 roku na posiedzeniu Wspólnych Komisji omawiano materiały na Sesję

Przewodnicząca Komisji Oświaty, Zdrowia
i Spraw Socjalnych
Alicja Pilch

Załącznik Nr 7 do protokołu Nr XVIII/2020
Rady Miasta Wisła

Sprawozdanie Komisji Kultury, Turystyki, Promocji i Sportu

z dnia 30 kwietnia 2020 r.

W okresie międzysesyjnym Komisja spotkała się dwukrotnie 22 oraz zdalnie 28.04.2020r.

Na posiedzeniu komisja zajmowała się następującymi tematami:

1. Przyjęcie protokołu z poprzedniego posiedzenia komisji.
2. Spotkanie z koordynatorem sportu panem Jarosławem Sobczykiem. Przedstawienie działalności oraz analiza programu ministerialnego SKAUT.

Temat został przeniesiony na późniejszy termin.

3. Podsumowanie sezonu zimowego (Spotkanie z wiślańskim Skipassem, gestorami branży hotelarskiej).

Temat ten ze względu na zaistniałą sytuację dotyczącą pandemi nie mógł zostać zrealizowany i w związku z tym został na chwilę obecną wykreślony z kalendarza prac komisji.

4. Wnioski (przygotowane, złożone, w trakcie realizacji i zakończone od roku 2019) o pozyskanie środków zewnętrznych z różnych źródeł na zadania związane z kulturą, turystyką i sportem.

Temat ten został szeroko przedstawiony i omówiony przez Kierownika PTKS Pana Tadeusza Papierzyńskiego.

5. Sprawy bieżące.

W sprawach bieżących poruszano następujące tematy: Znakowania szlaków turystycznych, remontu drogi do Czarnego, strony internetowej Miasta Wisła, organizacji TKB oraz Biegu Po Nowe Życie.

Przewodniczący Komisji

Sławomir Wantulok

Załącznik Nr 8 do protokołu Nr XVIII/2020
Sprawozdanie z działalności międzysesyjnej Komisji Skarg, Wniosków i Petycji
Rady Miasta Wiśla

z dnia 30 kwietnia 2020 r.

Komisja spotkała się na posiedzeniu w dniu 27 kwietnia 2020 roku w pełnym pięciosobowym składzie z udziałem Burmistrza Miasta i Sekretarza Miasta.

Do naszej komisji wpłynęło 7 wniosków i petycji, głównie w tematach związanych z trudną sytuacją COVID- 19. Komisja wspólnie z Panem Burmistrzem i Sekretarzem Gminy szczegółowo przeanalizowała wnioski i petycje pod względem prawnym i ekonomicznym i udzieliła szczegółowych odpowiedzi na wyżej wymienione wnioski i petycje w niżej wymienionych uchwałach:

- m) W sprawie odpowiedzi na petycję o nie naliczanie opłat za wystawianie towarów poza lokalami położonymi w budynku na prywatnym terenie lub o obniżenie tej kwoty.
- n) W sprawie odpowiedzi na petycję złożoną w dniu 10 marca 2020 roku w sprawie uhonorowania zmarłego w katastrofie lotniczej pod Smoleńskiem w dniu 10 kwietnia 2010 roku Ks. Płk. Adam Pilcha z okazji 10 rocznicy tej katastrofy.
- o) W sprawie odpowiedzi na pismo w sprawie objęcia zwolnienia z podatku od nieruchomości szerszej grupy przedsiębiorców.
- p) W sprawie odpowiedzi na wniosek Spółki DOMS sp. z o.o. z siedzibą w Zakopanym
- q) W sprawie odpowiedzi na petycję Hotelu Stok złożoną w dniu 7 kwietnia 2020 roku w sprawie przyjęcia rozwiązań, których skutkiem będzie zwolnienie z podatku od nieruchomości gruntów, budynków i budowli związanych z prowadzeniem działalności gospodarczej
- r) W sprawie odpowiedzi na petycję Parafii Ewangelicko Augsburgskiej
- s) W sprawie odpowiedzi na wniosek zarządu Tauron Dystrybucja S.A. złożony w dniu 14 kwietnia 2020 roku w sprawie podjęcia uchwały zwalniającej z podatku od nieruchomości Tauron Dystrybucja S.A, bądź uchwały przesuwającej termin płatności tego podatku.

Przewodniczący Komisji

Radny Mirosław Wójcik

**Informacja z działalności międzysesyjnej Przewodniczącego Rady Miasta-
Rady Miasta Wisła
marzec- kwiecień 2020r
z dnia 30 kwietnia 2020 r.**

1. Dyżury w Biurze Rady Miasta w środy / przewodniczący i v-ce przewodniczący/
2. Przygotowanie informacji o pracach Rady.
3. 29.02.2020r-walne zebranie OSP Wisła Czarne- Z. Pilch
4. 01.03.2020r- spotkanie z seniorami- J. Podzorski
5. 07.03.2020r- walne zebranie OSP Wisła Malinka.

Przewodniczący Rady Miasta Wisły

Janusz Podzorski

BURMISTRZ MIASTA WISŁA
43-460 Wisła, Plac B. Hoffa 3
RGŚ.0003.3.2020EP

o
Załącznik Nr 10 do protokołu Nr XVIII/2020
Rady Miasta Wisła
z dnia 30 kwietnia 2020 r.

Przewodniczący Rady Miasta Wisła
Janusz Podzorski

W związku z tematem prac Rady Miasta Wisła wynikającym z planu pracy na rok 2020 w miesiącu kwietniu, w załączeniu przedstawiam informację dotyczącą „Programu Niskiej Emisji na terenie Miasta Wisła na lata 2017-2021 -informacja na temat podejmowanych działań, analiza efektów i dalsze plany”.

NS
Burmistrz Miasta
Tomasz Bujok

Program Ograniczenia Niskiej Emisji na terenie miasta Wisła na lata 2017-2019 – informacja na temat podejmowanych działań, analiza efektów i dalsze plany.

„Program ograniczenia niskiej emisji” jest podstawowym narzędziem samorządu dla prowadzenia polityki proekologicznej na szczeblu lokalnym. Założeniem programu było stworzenie realistycznej strategii, która stopniowo realizowana, pozwoli faktycznie ograniczyć niską emisję pochodzącą z gospodarstw domowych. Celem programu jest również ustalenie zasad dofinansowania przez miasto inwestycji prowadzonych przez mieszkańców, a polegających na wymianie starych źródeł ciepła w budynkach mieszkalnych. W ramach Programu nie można zastosować źródła ciepła o kategorii niższej niż klasa 5, jednak nie wpływa to na atrakcyjność programu, który cieszy się dużym zainteresowaniem.

W latach 2017-2019 dotację na zakup i montaż nowego, ekologicznego źródła ciepła uzyskało dokładnie 135 właścicieli nieruchomości.

Wśród najważniejszych zasad finansowania, należy wymienić następujące kryteria:

- Podstawowym warunkiem udziału w programie jest likwidacja istniejącego, niskowydajnego kotła centralnego ogrzewania na paliwo stałe i zakup oraz montaż innego źródła ciepła (ekologicznego i wysokosprawnego kotła posiadającego znak efektywności energetycznej – co najmniej 5 klasy wg kryteriów zawartych w normie PN EN303-5:2012 oraz Dyrektywy 2009/125/WE z dnia 21 października 2009 (ekoprojektu) w szczególności w Rozporządzeniu Komisji (UE) 2015/1189 z dnia 28 kwietnia 2015 r. w sprawie wykonania dyrektywy Parlamentu Europejskiego i Rady 2009/125/WE),
- Dofinansowanie w ramach programu otrzymują jedynie wysokosprawne źródła ciepła,
- Dofinansowanie wymiany kotłów w ramach Programu dotyczy budynków mieszkalnych jednorodzinnych,
- Dofinansowanie do zakupu i montażu źródła ciepła wynosi 70% poniesionych kosztów, ale nie więcej niż 7000,00 zł,
- Po wymianie kotła w ciągu 5 kolejnych lat Gmina zastrzega sobie możliwość niezapowiedzianych kontroli w obiektach, w których dokonano modernizacji źródła ciepła dofinansowanego w ramach funkcjonowania Programu.

Ostatecznie, spośród dopuszczonych w Programie rodzajów źródeł ciepła w latach 2017-2019, dopłatami zostały objęte:

- Kotły retorowe na ekogroszek
- Kotły retorowe na biomasę,
- Kotły gazowe,

Zakres zrealizowanych inwestycji w ramach Programu, w latach 2017-2019, obrazuje szczegółowo tabela 1.1 oraz rysunki 1.2 i 1.3.

Tabela 1.1 Liczba inwestycji dofinansowanych przez Gminę Wisła w ramach Programu w latach 2017-2019 z podziałem na rodzaj źródeł ciepła.

Liczba dofinansowanych źródeł ciepła wg rodzaju					RAZEM
Kotły retorowe ekogroszek	Kotły retorowe pellet	Kotły na drewno	Kotły gazowe	Kotły węglowe 5 kl.	
35	6	0	94	0	135

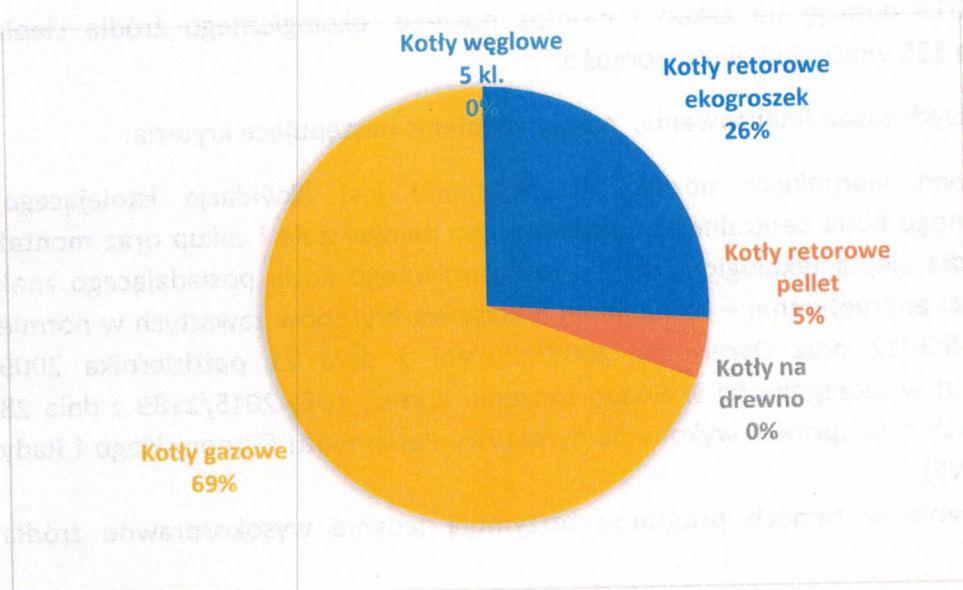

Rysunek 1.2 Struktura ilościowa dofinansowanych źródeł ciepła w latach 2017-2019r.

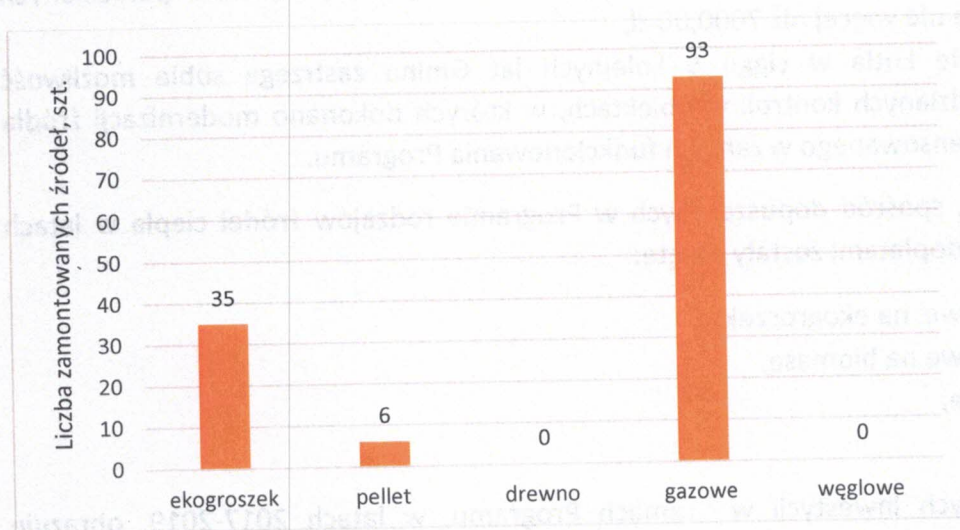

Rysunek 1.3 Wykres uporządkowanej popularności wybieranych rodzajów źródeł ciepła dofinansowanych w latach 2017-2019 r.

W latach 2017-2019 łączna kwota dopłat, która zgodnie z regulaminem programu stanowiła maksymalnie 70% kosztów kwalifikowanych, nie przekraczając jednorazowo 7.000,00 PLN wyniosła 932.980,00 PLN, co daje średnio 6.963,82 PLN na jedną inwestycję, w rzeczywistości stanowiąc 53,7% kosztów całkowitych poniesionych przez mieszkańca na inwestycję. Największy udział w tej kwocie należy do kotłów gazowych – aż 69,2%, przy czym kotły na eko-groszek stanowiły około 26,2%, a na pellet - ok. 4,6%.

Tabela 1.4 Wielkość dopłat do źródeł ciepła w ramach Programu na lata 2017-2019

Wielkość dopłat do źródeł ciepła wg. rodzaju źródła, zł.					RAZEM
Kotły retorowe ekogroszek	Kotły retorowe pellet	Kotły na drewno	Kotły gazowe	Kotły węglowe 5 kl.	
245 000	42 000	0	645 980	0	932 980

W latach 2017-2019, na dopłaty dla mieszkańców do wymiany źródeł ciepła, Wojewódzki Fundusz Ochrony Środowiska i Gospodarki Wodnej w Katowicach udzielił Gminie Wiśła:

- dwóch pożyczek – w kwocie 263.263,00 PLN oraz w kwocie 396.717,57 PLN
- dwóch dotacji – w kwocie 106.000,00 PLN oraz w kwocie 160.000,00 PLN.

W ramach działań związanych z likwidacją niskiej emisji od kilku lat w Gminie prowadzone są również inwestycje związane z termomodernizacją obiektów użyteczności publicznej. Zmodernizowane zostały obiekty stanowiące własność jst – budynki mieszkalne, komunalne przy ul. Niemca 4 oraz ul. Reymonta 2b. W latach 2017-2019 zrealizowano dwa projekty współfinansowane z RPO WSL 2014-2020, tj:

- Modernizacja oświetlenia ulicznego w Gminie Wiśła w oparciu o zastosowanie opraw energooszczędnych, wartość całkowita 1.530.094,17 PLN, dofinansowanie 1.299.534,55 PLN.
- Budowa węzła przesiadkowego w rejonie dworca kolejowego w Wiśle Centrum – etap I, wartość całkowita 3.780,567,91 PLN, dofinansowanie 1.317.469,33 PLN (w trakcie rozliczania).

Ponadto Gmina Wiśła otrzymała dofinansowanie do dwóch nowych zadań wpływających na ograniczenie niskiej emisji, tj.:

- Termomodernizacja, modernizacja instalacji c.o. wraz z wymianą źródeł ciepła w budynkach użyteczności publicznej w Gminie Wiśła, wartość całkowita 2.396.359,06 PLN, dofinansowanie 1.621.136,91 PLN.

- Ocieplenie 5 budynków mieszkalnych komunalnych: Głębce 9, Jawornik 56, Kasztanowa 12, Ochorowicza 29, Gimnazjalna 9. Wartość całkowita 1.430.216,90 PLN, dofinansowanie 845.727,82 PLN.

W roku bieżącym planuje się złożenie następujących wniosków:

- w ramach RPO WSL 2014-2020, dla zadania pn.: Termomodernizacja budynków użyteczności publicznej w Gminie Wiśła – etap II: ul. 1 Maja 66., wartość całkowita 1.443.553,55 PLN, dofinansowanie 1.032.296,87 PLN,
- w ramach środków krajowych dostępnych w WFOŚiGW w Katowicach dla zadania pn. Realizacja Programu ograniczenia niskiej emisji na terenie Gminy Wiśła w latach 2020-2021 – dofinansowanie: 212.000,00 PLN w formie dotacji oraz 530.000,00 PLN w formie pożyczki.

Rysunek 1.4 Liczba wniosków złożonych w roku 2020r.

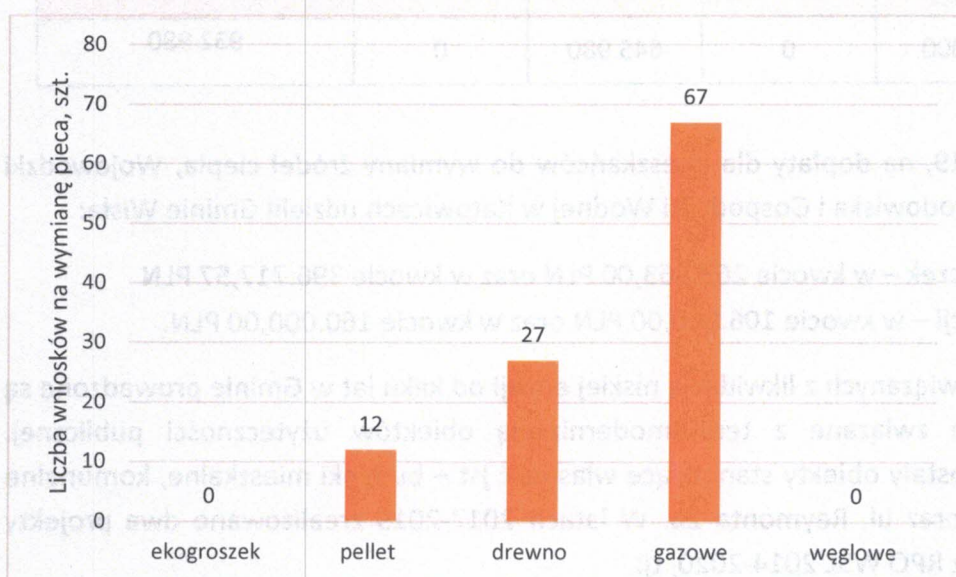

Działania związane z ograniczeniem niskiej emisji i poprawą jakości powietrza w Gminie Wiśła obejmują nie tylko udzielanie dotacji na zmianę sposobu ogrzewania, a także prowadzenie kampanii informacyjnej. Stopniowo wdrażając Plan Gospodarki Niskoemisyjnej w Gminie, w 2018 utworzono portal informacyjno-edukacyjny <http://powietrze.wisla.pl/> o tematyce związanej z niską emisją na terenie miasta Wiśła, w tym stanem powietrza w mieście oraz realizacją programu dofinansowania przedsięwzięć związanych z likwidacją niskiej emisji. W przedmiotowym serwisie można znaleźć informacje na temat udzielanych z budżetu miasta dotacji na zmianę sposobu ogrzewania, pobrać wniosek oraz wykaz wymaganych dokumentów, zamieszczone są także strategiczne dokumenty związane z ochroną powietrza. Strona zawiera artykuły o niskiej emisji, informacje o obowiązujących przepisach prawnych dot. ochrony powietrza oraz przydatne linki do stron zawierających

informacje z zakresu ochrony powietrza. Na stronie publikowane są także wyniki badań monitoringu jakości powietrza, prowadzonego przez WIOŚ oraz wyniki badań monitoringu wspomagającego, prowadzonego na zlecenie Gminy Wiśla.

Podsumowując powyższą analizę wysnuć można wniosek, że wdrażanie Programu postępuje zgodnie z planem. Mimo to potrzeby są nadal ogromne, a problem likwidacji niskiej emisji pozostaje poważną barierą w walce o czystsze powietrze. Osiągnięte do tej pory efekty napawają jednak optymizmem i utwierdzają w przekonaniu, że zakończony niedawno nabór, oraz kolejne – planowane, mimo niezwykle trudnej sytuacji, w jakiej obecnie znajduje się samorząd, należałoby procedować zgodnie z planem.

Wojciech

Burmistrz Miasta

Tomasz Bujok

Sprawozdanie z działalności Zarządu Osiedla Nr 3 Wisła Jawornik w roku 2019/2020

Zarząd Osiedla w tym okresie sprawozdawczym pracował w składzie:

P.T.

Cieślar Anna

Konderla Dariusz

Niemczyk Aniela- z-ca przewodniczącego

Pilch Andrzej

Pilch Marta

Pilch Michalina

Sitkiewicz Ewa – przewodniczący

Przeprowadzono 6 spotkań ze średnią frekwencją 85 %, w których brali również udział radni P. Roman Cieślar i P. Stanisław Cieślar, na których omawiano tematy:

- współorganizowania dożynek,
- lodowego poczęstunku dla dzieci ze Szkoły Podstawowej z okazji Dnia Dziecka.
- corocznego Pikniku Rodzinnego,
- jakości lokalnych dróg i planów ich modernizacji,
- nowych wyzwań dla lokalnej społeczności związanych z zamieszkaniem w naszej dolinie grupy Ukraińców - w tym m.in. bezpieczeństwa, wywozu śmieci ,
- możliwości i potrzeby założenia w Jaworniku Koła Gospodyń Wiejskich,
- możliwości zapewnienie lokalnej atrakcji turystycznej związanej z rolnictwem,
- współorganizowania wraz ze Szkołą Podstawową sprzątania świata,
- termomodernizacji strażnicy OSP w naszej dolinie,
- zagospodarowania pasa nadrzecznego dla celów rekreacyjnych .

Zorganizowano ::

- poczęstunek lodowy dla dzieci ze Szkoły Podstawowej Nr 5 w czerwcu 2019.,
- Piknik Rodzinny dla mieszkańców i sympatyków Jawornika w dniu 17.08.2019.,

Współorganizowano:

- Dożynki 2019, w których licznie wzięli udział nasi mieszkańcy.

Członek Zarządu Pan Andrzej Pilch wraz z Małżonką, pełnili zaszczytną funkcję Starostów Dożynek, a dnia 25.10.2019 – zorganizowali własnym sumptem podożynkowe spotkanie dla mieszkańców Jawornika .

Członkowie Zarządu uczestniczyli w :

- sesjach Rady Miasta,
- oficjalnych obchodach świąt państwowych,
- Tygodniu Kultury Beskidzkiej,
- Forum Sołtysów Powiatu Cieszyńskiego -16.11.2019 r.,
- gminnych wydarzeniach w tym m.in. przekazaniu wozu strażackiego OSP w Jaworniku, otwarciu Klubu Seniora, otwarciu dworca kolejowego, uroczystościach szkolnych w SP Nr 5.

Kwotę przeznaczoną w budżecie Miasta na działalność Zarządu, przy jednogłośnie zgodzie jego członków i akceptacji struktur finansowych Miasta, wydatkowano :

- 547,8 zł na lody dla dzieci z SP Nr 5 z okazji Dnia Dziecka,
- 2450 zł na organizację Pikniku Rodzinnego.

Z uwagi na powszechność mediów i brak formalnego wymogu statutowego, nie prowadzono dyżurów członków Zarządu - w siedzibie Zarządu udostępniono numery telefonów kontaktowych do przewodniczącej i zastępcy przewodniczącej, które stworzyły możliwość łatwej komunikacji i, w miarę potrzeby, indywidualnych spotkań z potrzebującymi tego mieszkańcami.

Zarząd Osiedla na bieżąco interweniował we wszystkich zgłaszanych przez mieszkańców sprawach - w 90% były to sprawy związane z remontem i utrzymaniem dróg.

W 2019 r na ogólnym spotkaniu mieszkańców, nie podjęto żadnej uchwały, którą miałby zająć się Zarząd w nadchodzącym roku.

W pracach Zarządu czynnie i z dużym osobistym zaangażowaniem, mimo swoich obowiązków zawodowych i rodzinnych, uczestniczyli wszyscy jego członkowie, co stwarzało dobrą i życzliwą atmosferę działania.

Zarząd Osiedla aktywnie współpracował z Burmistrzem, Radą Miasta, Urzędem Miasta, druhami OSP Jawornik, dyrekcją SP Nr 5., parafiami naszej doliny – wszystkim serdecznie dziękujemy za okazywaną nam życzliwość i zrozumienie lokalnych potrzeb, dzięki którym w bieżącym roku z radością obserwujemy m.in. proces termomodernizacji naszej strażnicy oraz rekultywacji terenów nadrzecznych dla celów rekreacyjnych.

Dziękujemy za wspianą współpracę radnym okręgu Jawornik – P. Romanowi Cieślowskiemu i P. Stanisławowi Cieślowskiemu.

Dziękujemy wszystkim sponsorom, bez których pomocy nie udałooby się zorganizować naszych lokalnych przedsięwzięć.

W imieniu Zarządu Osiedla Nr 3
przewodnicząca
Ewa Sitkiewicz

Sprawozdanie z działalności

Zarządu Osiedla Doliny Głębcy za rok 2019

Panie Burmistrzu!

Panie Przewodniczący!

W roku 2019 Zarząd Osiedla Głębcy zajmował się między innymi następującymi sprawami:

- Zarząd w okresie sprawozdawczym spotkał się 6 razy w różnym składzie poruszał tematy bieżące
- Przewodnicząca brała udział w 10 sesjach Rady Miasta
- W Lutym wraz z mieszkańcami wziął udział w zabawie – Integracja dolin - wraz z doliną Obłaziec, Głębcy były organizatorem – Dworek nad Wisłą
- brał udział w walnym spotkaniu o.s.p Wisła Centrum
- zorganizował wraz z KGW kulig dla mieszkanek, przyjaciół Głębiec w Kolybie pod Kasztane
- 17 Marca gościliśmy w dolinie grupę dzieci z rodzicami z Żerkowic
- w dniu dziecka wręczył wszystkim dzieciom z Zespołu Szkolno-Przedszkolnego lody
- Zarząd był organizatorem wraz z KGW wycieczki do Będzina
- w kwietniu brał udział w otwarciu Centrum Przesiadkowego
- reprezentował Dolinę na spotkaniach w dolinach sąsiednich

- w czerwcu organizował spotkanie pod wiatą w Głębcach przy słodkościach i jajeczniczy
- lipiec wycieczka do Będzina oraz odpoczynek i poczęstunek w Pięknych Boguchwałowicach nad zalewem Przeczyckim
- wrzesień był organizatorem wraz z KGW dożynek – KOROWODU
- październik – spotkanie na Pasiekach – pogaduchy przy plackach
- listopad – wycieczka do Będzina i gościna w Dąbrowie Górniczej
- spotkanie z Ewą Lazar i przygotowanie do Jarmarku Świątecznego
- udział w Jarmarku świątecznym
- brał udział w spotkaniach świątecznych z KGW, mieszkańcami, radnymi oraz władzami miasta
- Zarząd bierze czynny udział w życiu Koła Gospodyń oraz udziela się w mieście reprezentując Dolinę np. na wernisażach, koncertach i spotkaniach

Panie Burmistrzu!

Panie Przewodniczący!

To były najważniejsze sprawy, którymi Zarząd Osiedla Głębcze zajmował się w 2019r

Przewodnicząca Zarządu Osiedla Głębcze

Gabriela Szklarek-Nawrocka

Wisła 15.04.2020

Sprawozdanie z działalności Zarządu Osiedla nr 2 Obłaziec za rok 2019

Panie Burmistrzu!

Panie Przewodniczący!

W roku 2019 Zarządu Osiedla nr 2 Obłaziec zajmowała się następującymi sprawami:

- Zarząd Osiedla w okresie sprawozdawczym spotkał się 4 razy w stałym składzie zajmując się bieżącymi tematami
- Przewodnicząca każdego miesiąca brała udział w Sesjach Rady Miasta
- w lutym odbyła się integracyjna impreza, pomiędzy mieszkańcami Osiedla Obłaziec z mieszkańcami Osiedla z Doliny Głębce w "Dworku nad Wisłą"
- w kwietniu wzięła udział w uroczystym otwarciu Centrum Przesiadkowego w Centrum Wisły
- w sierpniu na zielonych terenach wzdłuż ul. Bulwar Słoneczny Zarząd zorganizował imprezę integracyjną tzw. "Piknik Osiedlowy"
- we wrześniu wzięła udział w przygotowaniach do Wiślańskich Dożynek oraz Parku z Tradycją po czym Przewodnicząca reprezentowała osiedle w Korowodzie Dożynkowym
- w grudniu wzięła udział w uroczystym otwarciu Klubu Seniora w budynku nowo odrestaurowanego Dworca w Wiśle
- w styczniu 2020 roku reprezentowaliśmy Miasto w "28 Finale WOŚP"
- w marcu wzięliśmy udział w spotkaniu z władzami miasta dotyczącymi Uchwały Krajobrazowej
- ponadto w roku 2019 Zarząd brał udział w imprezach cyklicznych przygotowanych przez miasto, w wernisażach, koncertach, między innymi związanych z obchodami "Roku Stanisława Hadyny", wystawach oraz w Jarmarku Świątecznym

Panie Burmistrzu!

Panie Przewodniczący!

**To były najważniejsze sprawy, którymi zajmowała się Zarząd Osiedla nr 2 Obłaziec
w roku 2019.**

Przewodnicząca Zarządu Osiedla nr 2 Obłaziec

Monika Lipińska

**SPRAWOZDANIE Z DZIAŁALNOŚCI ZARZĄDU OSIEDLA
NOWA OSADA (nr 7) ZA ROK 2019r.**

Rady Miasta Wisła
z dnia 30 kwietnia 2020 r.

Zarząd Osiedla Nowa Osada w roku 2019r pracował w składzie:

Iwona Boś – przewodnicząca;
Irena Bujok – zastępca;
Mirosława Sanecka – sekretarz;
Alicja Procner
Helena Szalbót
Edyta Szarzec
Marek Cieślar

POSIEDZENIA ZARZĄDU:

Zarząd zebrał się na 4 posiedzeniach: 5 marca, 15 kwietnia, 20 maja oraz 7 listopada 2019 roku.

26 marca miało miejsce zebranie sprawozdawczo - wyborcze za rok 2018r.

ZADANIA ZARZĄDU OSIEDLA I ICH REALIZACJA W ROKU 2019.

08.03.2019r. - Zawody Osiedlowe w Narciarstwie Zjazdowym o Puchar Nowej Osady.

27.04.2019r. - Wiosenne Sprzątanie Osiedla.

25.05.2019r. - Święto Sąsiadów na dolnej stacji kolei linowej Nowa Osada.

15.09.2019r. - Wycieczka osiedlowa górską – piesza na Baranią Górę.

01.11.2019r. - Mecz Piłkarski kawalerowie v. żonaci.

07.12.2019r. - Spotkanie z Mikołajem.

Zarząd Osiedla zajmował się również sprawami bieżącymi mieszkańców.

Zarząd osiedla składał wnioski do budżetu na rok 2020.

Panie Burmistrzu, Panie Przewodniczący, Wysoka Rado!

To były wszystkie zadania jakimi zajmował się Zarząd Osiedla Nowa Osada w roku 2019.

Sprawozdanie z działalności Zarządu Osiedla nr 6 w Wiśle - Czarnem
za rok 2019

W roku 2019 zakończyła się kadencja poprzedniego Zarządu Osiedla nr 6 w Wiśle – Czarnem. Po zgromadzeniu sprawozdawczo - wyborczym ukonstytuował się nowo wybrany Zarząd, w skład którego weszły następujące osoby:

Przewodnicząca	Dorota Heczko
Zastępca	Dariusz Cieślar
Sekretarz	Danuta Cieślar
Członkowie	Józef Cieślar
	Stefan Kucierski
	Władysław Procner
	Karolina Szatyńska

W 2019 roku członkowie Zarządu Osiedla, w zależności od potrzeb spotykali się z przedstawicielami Urzędu Miasta, a także innymi organizacjami bądź instytucjami, z którymi współpracuje, a które mają wpływ na poziom życia, rozwój i kształtowanie doliny Czarne.

Przewodnicząca Zarządu Osiedla systematycznie uczestniczyła w sesjach Rady Miasta, aby na bieżąco dostrzegać problematykę i sprawy naszej doliny na obszarze miasta jako całości.

Oprócz zebrania sprawozdawczo – wyborczego, w ubiegłym roku odbyło się jeszcze jedno spotkanie mieszkańców doliny z udziałem Władz Miasta.

Na spotkaniach tych, poza problemami bieżącymi typu: remont i stan dróg, komunikacja publiczna, oświetlenie, poruszano także sprawy dotyczące m. in. opłaty za wywóz nieczystości stałych, przeprowadzenia kanalizacji w wyższych partiach Czarnego, kłopotów z naborem do klasy pierwszej oraz remontu i przebudowy drogi dojazdowej do Czarnego.

Odbyło się pięć zebrań Zarządu Osiedla, na których omawiano problemy zgłaszane przez mieszkańców, a także organizację imprez i działalności Zarządu. Przygotowano i opracowano wnioski do budżetu miasta na 2020 rok.

W 2019 roku, w ramach działalności Zarządu zorganizowano:

- wyjazd do Zoo w Ostrawie z okazji Dnia Dziecka, dzieci otrzymały także słodki poczęstunek – drożdżówkę i napój;
- wyjazd na wycieczkę do zakopanego dla chętnych mieszkańców;
- Dzień Sąsiada z grillem, kiełbaskami i zabawą na świeżym powietrzu;
- Piątkowe Wieczory – gry w bilard i piłkarzyki dla chętnych w świetlicy ogólnodostępnej C.Z.A.S.;

- sezonowe rozgrywki na boisku do siatkówki plażowej;

Boisko to uzupełniono nowym piaskiem. Wspólnie ze strażakami i mieszkańcami doliny teren na bieżąco porządkowano i koszone.

Członkowie Zarządu oraz mieszkańcy brali udział w tradycyjnych Dożynkach i Święcie Miodu w Wiśle.

W świetlicy C.Z.A.S., w każdy pierwszy poniedziałek miesiąca odbywały się także spotkania „Klubu zdrowia”, prowadzone przez ChSCh w Wiśle.

W imieniu całego Zarządu pragniemy podziękować za przychylność, wsparcie i wszelką pomoc Urzędowi Miasta Wisła, Burmistrzowi - Panu Tomaszowi Bujokowi, radnej - Pani Alicji Pilch oraz innym organizacjom i instytucjom, które z nami współpracują, między innymi:

Szkoła Podstawowa Nr 2

Ochotnicza Straż Pożarna

Nadleśnictwo Wisła

RZGW Gliwice - zbiornik Wisła Czarne

Dziękujemy także wszystkim innym, niewymienionym jednostkom, firmom i przedsiębiorstwom prywatnym za każdą pomoc i wsparcie; mieszkańcom Czarnego za zaangażowanie, działalność i zrozumienie oraz za cenne sugestie i uwagi dotyczące naszej małej społeczności.

Załącznik Nr 16 do protokołu Nr XVIII/2020
Sprawozdanie z działalności Zarządu Osiedla nr 5
Rady Miasta Wiśla

z dnia 30 kwietnia 2020 r.

Zarząd w składzie:

Przewodniczący: Dariusz Cieślar

Zastępca: Alicja Pinkas

Członkowie: Katarzyna Sikora, Anna Procner, Anna Cieślar, Marcin Bujok, Edward Pierzchała

Zarząd Osiedla nr 5 w roku sprawozdawczym spotykał się regularnie i omawiał najważniejsze sprawy osiedla oraz planował przeprowadzenie następujących imprez. Pierwszą taką imprezą były Dożynki Wiślańskie, gdzie zarząd oraz jego mieszkańcy brali udział w korowodzie. Następną taką imprezą było spotkanie integracyjne również dla mieszkańców osiedla Malinka i nie tylko.

Przewodniczący Zarządu Osiedla Dariusz Cieślar brał udział w comiesięcznych sesjach Rady miasta oraz w niektórych komisjach.

Panie Burmistrzu, Wysoka Rado to były wszystkie sprawy którymi zajmował się Zarząd Osiedla nr 5 w roku sprawozdawczym.

Przewodniczący Zarządu nr 5
Dariusz Cieślar

SPRAWOZDANIE PRZEWODNICZĄCEGO ZARZĄDU NR.1.

Rady Miasta Wisła

WISŁA CENTRUM 10 kwietnia 2020 r.

Z DZIAŁALNOŚCI W ROKU 2019

Zarząd Osiedla nr. 1. Wisła Centrum pracuje w składzie:

Kamil Witala – przewodniczący

Mirosław Szarzec – z-ca przewodniczącego

oraz członkowie Zarządu:

Marzena Manik

Alicja Sekuła

Grażyna Zembol

Piotr Pilch

19.marca zostało zorganizowane zebranie sprawozdawczo-wyborcze mieszkańców Osiedla nr.1. Na tym zebraniu został wybrany skład Zarządu:

Grażyna Pruska -przewodnicząca

Kamil Witala-z-ca przewodniczącej

Członkowie: Marzena Manik, Alicja Sekuła, Grażyna Zembol, Piotr Pilch, Mirosław Szarzec.

22 października zostało zwołane drugie zebranie sprawozdawczo-wyborcze, ze względu na rezygnację przewodniczącej z zajmowanej funkcji.

Został wybrany Zarząd w składzie:

Kamil Witala- przewodniczący

Mirosław Szarzec- z-ca przewodniczącego

oraz członkowie Zarządu: Marzena Manik, Alicja Sekuła, Grażyna Zembol, Piotr Pilch.

Spotkania Zarządu są otwarte i odbywają się systematycznie. W 2019r. odbyło się 16 spotkań. Zarząd osiedla zorganizował spotkania integracyjne i wycieczkę.

W maju 2019 r. wraz z O. S. P. został zorganizowany festyn strażacki. Członkowie Zarządu pomagali w pracach związanych z gastronomią (w kuchni), podczas trwania festynu.

Mieszkańcy Osiedla brali udział w spotkaniu integracyjnym – kulig zielony na kołach- który został zorganizowany przez Zarząd Osiedla nr.1., do Doliny Gościejów w dniu 11.05.2019r.

Braliśmy udział w korowodzie dożynkowym.

Członkowie Osiedla nr.1. Wisła Centrum uczestniczyli w wycieczce, która odbyła się 3.11.2019 r., do Bachledowej Doliny na Słowacji (spacer w chmurach) oraz do Bielańskiej Jaskini.

Członkowie Zarządu w kontaktach z mieszkańcami, na bieżąco informowali władze Gminy o zaistniałych problemach.

W 2019r. sformułowano wnioski z zebrań Zarządu Osiedla nr.1. do przedstawienia na sesji RM i Burmistrzowi.

Uczestniczyliśmy we wszystkich uroczystościach państwowych przy pomniku na ul. Konopnickiej tj. 3.maja i 11 listopada 2019 r. Również uczestniczyliśmy w imprezach integracyjnych zorganizowanych przez inne Zarządy np. festyn integracyjny z zabawą taneczną w Wiśle Głębcie.

Chętnie uczestniczyliśmy w imprezach organizowanych przez WCK, wydział promocji, Wiślańską Akademię Aktywnych, Miejską Bibliotekę Publiczną oraz spotkaniach zorganizowanych przez Burmistrza Wisły np. dot. tablic informacyjnych.

W grudniu zorganizowaliśmy spotkanie w Zajeździe Głębcie, gdzie podsumowano roczne działanie Zarządu.

Członkowie Zarządu brali czynny udział w życiu społecznym i kulturalnym, zachęcając mieszkańców do aktywnego uczestnictwa w organizowanych spotkaniach przez Zarząd Osiedla nr.1. w Wiśle Centrum.

Przewodniczący Zarządu Osiedla nr.1.

Kamil Witala

Załącznik Nr 18 do protokołu Nr XVIII/2020
UCHWAŁA NR XVIII/242/2020
RADY MIASTA WISŁA Miasta Wisła
z dnia 30 kwietnia 2020 r.
z dnia 30 kwietnia 2020 r.

zmieniająca Wieloletnią Prognozę Finansową Miasta Wisła

Na podstawie art. 18 ust. 2 pkt 6 ustawy z dnia 8 marca 1990 r. *o samorządzie gminnym* (tekst jednolity: Dz.U. 2020 r. poz. 713 z późn. zm.) i art. 231 ust. 1 ustawy z dnia 27 sierpnia 2009 r. *o finansach publicznych* (tekst jednolity: Dz.U. 2019 poz. 869 z późn. zm.), po konsultacjach społecznych przeprowadzonych z mieszkańcami w trybie §3 ust. 1 pkt 5 Uchwały Nr XXI/325/2012 Rady Miasta Wisła z dnia 25 października 2012 r. *w sprawie zasad i trybu przeprowadzania konsultacji społecznych z mieszkańcami* (tekst jednolity: Dz.Urz.Woj.Śl. z 2019 r. poz. 356)

**Rada Miasta Wisła
uchwala, co następuje:**

§ 1.

1. Dokonuje się zmiany Wieloletniej Prognozy Finansowej Miasta Wisła w zakresie załącznika nr 3 do Uchwały nr XXVI/384/2013 Rady Miasta Wisła z dnia 28 marca 2013 roku *w sprawie przyjęcia Wieloletniej Prognozy Finansowej Miasta Wisła*, nadając mu nowe brzmienie o treści stanowiącej załącznik do niniejszej uchwały.
2. Zmiana, o której mowa w ust. 1, obejmuje w szczególności:
 - 1) wynikającą ze zmian budżetu aktualizację przedsięwzięć w zakresie wysokości łącznych nakładów finansowych, limitu zobowiązań oraz limitu wydatków w poszczególnych latach,
 - 2) w zakresie wydatków bieżących:
 - a) wydłużenie o 3 lata okresu realizacji przedsięwzięcia *Realizacja obowiązków pracodawczych z zakresu prawa pracy*, aktualizację wysokości nakładów, limitu wydatków w poszczególnych latach oraz limitu zobowiązań,
 - 3) w zakresie wydatków majątkowych:
 - a) aktualizacja okresu realizacji, wysokości nakładów, limitu wydatków w poszczególnych latach oraz limitu zobowiązań dla przedsięwzięcia *Poprawa efektywności energetycznej w komunalnych budynkach mieszkalnych na terenie Gminy Wisła*,
 - b) aktualizacja okresu realizacji, wysokości nakładów, limitu wydatków w poszczególnych latach oraz limitu zobowiązań dla przedsięwzięcia *Rowerem przez Beskidy - etap I*.

§ 2.

Załącznik do uchwały stanowi wydruk z dokumentu elektronicznego, opatrzonego bezpiecznym podpisem elektronicznym weryfikowanym przy pomocy kwalifikowanego certyfikatu, sporządzonego w aplikacji, o której mowa w §4 rozporządzenia Ministra Finansów z dnia 10 stycznia 2013 roku w sprawie wieloletniej prognozy finansowej jednostki samorządu terytorialnego (tekst jednolity: Dz.U. z 2015r. poz. 92 z późn. zm.).

§ 3.

Wykonanie uchwały powierza się Burmistrzowi Miasta Wisła.

§ 4.

Uchwała podlega ogłoszeniu w Biuletynie Informacji Publicznej Gminy Wisła.

§ 5.

Uchwała wchodzi w życie z dniem podjęcia.

Przewodniczący Rady
Miasta Wisła

Janusz Podzorski

Wykaz przedsięwzięć do WPF

Dokument podpisany elektronicznie

Załącznik do uchwały Nr XVIII/242/2020

kwoty w zł

Rady Miasta Wisła
z dnia 30 kwietnia 2020 r.

L.p.	Nazwa i cel	Jednostka odpowiedzialna lub koordynująca	Okres realizacji		Łączne nakłady finansowe	Limit 2020	Limit 2021	Limit 2022	Limit 2023	Limit 2024
			Od	Do						
1	Wydatki na przedsięwzięcia-ogółem (1.1+1.2+1.3)				167 261 720,00	22 506 141,86	15 316 850,00	8 590 000,00	4 700 000,00	3 180 000,00
1.a	- wydatki bieżące				89 197 270,00	13 101 686,00	7 013 000,00	2 590 000,00	2 600 000,00	1 080 000,00
1.b	- wydatki majątkowe				78 064 450,00	9 404 455,86	8 303 850,00	6 000 000,00	2 100 000,00	2 100 000,00
1.1	Wydatki na programy, projekty lub zadania związane z programami realizowanymi z udziałem środków, o których mowa w art.5 ust.1 pkt 2 i 3 ustawy z dnia 27 sierpnia 2009r. o finansach publicznych (Dz.U.Nr 157, poz.1240,z późn.zm.), z tego:				24 730 420,00	5 034 375,86	5 043 850,00	4 200 000,00	0,00	0,00
1.1.1	- wydatki bieżące				11 070,00	4 920,00	0,00	0,00	0,00	0,00
1.1.1.5	Těšínské Slezsko - společná historie dřeva, železa a lidí / Śląsk Cieszyński – wspólna historia drewna, żelaza i ludzi (wkład krajowy i wydatki niekwalifikowalne) - Ochrona dziedzictwa historycznego	Urząd Miejski w Wiśle	2017	2021	11 070,00	4 920,00	0,00	0,00	0,00	0,00
1.1.2	- wydatki majątkowe				24 719 350,00	5 029 455,86	5 043 850,00	4 200 000,00	0,00	0,00
1.1.2.5	Projekt zidentyfikowany w ramach trybu pozakonkursowego RPO WSL 2014-2020: Budowa Kompleksu Edukacyjno-Ekologicznego w Gminie Wisła - Ochrona różnorodności biologicznej	Urząd Miejski w Wiśle	2015	2020	11 154 200,00	1 482 000,00	0,00	0,00	0,00	0,00
1.1.2.12	Těšínské Slezsko - společná historie dřeva, železa a lidí / Śląsk Cieszyński – wspólna historia drewna, żelaza i ludzi (wkład unijny i krajowy oraz wydatki niekwalifikowalne) - Ochrona dziedzictwa historycznego	Urząd Miejski w Wiśle	2017	2022	5 233 850,00	0,00	2 533 850,00	2 700 000,00	0,00	0,00
1.1.2.13	Rewitalizacja budynku dworca kolejowego wraz z przyległym otoczeniem. - Rewitalizacja obszarów zdegradowanych	Urząd Miejski w Wiśle	2019	2020	2 371 300,00	1 597 455,86	0,00	0,00	0,00	0,00
1.1.2.14	Termomodernizacja, modernizacja instalacji c.o. wraz z wymianą źródeł ciepła w budynkach użyteczności publicznej w Gminie Wisła - Poprawa jakości powietrza, poprzez redukcję emisji zanieczyszczeń do powietrza, dzięki poprawie efektywności energetycznej w sektorze publicznym	Urząd Miejski w Wiśle	2020	2021	1 310 000,00	1 300 000,00	10 000,00	0,00	0,00	0,00
1.1.2.16	Rowerem przez Beskidy - etap I - Rozwój sieci regionalnych tras rowerowych	Urząd Miejski w Wiśle	2019	2022	3 000 000,00	0,00	1 500 000,00	1 500 000,00	0,00	0,00
1.1.2.17	Poprawa efektywności energetycznej w komunalnych budynkach mieszkalnych na terenie Gminy Wisła - Poprawa efektywności energetycznej infrastruktury komunalnej	Urząd Miejski w Wiśle	2019	2021	1 650 000,00	650 000,00	1 000 000,00	0,00	0,00	0,00
1.2	Wydatki na programy, projekty lub zadania związane z umowami partnerstwa publiczno-prywatnego, z tego:				0,00	0,00	0,00	0,00	0,00	0,00
1.2.1	- wydatki bieżące				0,00	0,00	0,00	0,00	0,00	0,00
1.2.2	- wydatki majątkowe				0,00	0,00	0,00	0,00	0,00	0,00
1.3	Wydatki na programy, projekty lub zadania pozostałe (inne niż wymienione w pkt 1.1 i 1.2),z tego				142 531 300,00	17 471 766,00	10 273 000,00	4 390 000,00	4 700 000,00	3 180 000,00
1.3.1	- wydatki bieżące				89 186 200,00	13 096 766,00	7 013 000,00	2 590 000,00	2 600 000,00	1 080 000,00
1.3.1.1	Aktualizacja miejscowych planów zagospodarowania przestrzennego oraz studium uwarunkowań i kierunków zagospodarowania przestrzennego - Kształtowanie polityki przestrzennej przez jednostki samorządu terytorialnego	Urząd Miejski w Wiśle	2012	2020	772 000,00	60 000,00	0,00	0,00	0,00	0,00
1.3.1.2	Dostawa mediów do nieoświetlonych obiektów komunalnych - Utrzymanie majątku komunalnego	Urząd Miejski w Wiśle	2013	2023	6 050 100,00	520 000,00	520 000,00	520 000,00	520 000,00	0,00

Strona 1 z 9

L.p.	Limit 2025	Limit 2026	Limit 2027	Limit 2028	Limit 2029	Limit 2030	Limit 2031	Limit 2032	Limit 2033	Limit zobowiązań
1	3 001 000,00	3 101 000,00	3 201 000,00	2 900 000,00	2 900 000,00	4 400 000,00	2 900 000,00	2 700 000,00	3 000 000,00	79 120 036,00
1.a	801 000,00	901 000,00	901 000,00	900 000,00	900 000,00	900 000,00	900 000,00	950 000,00	1 000 000,00	34 919 186,00
1.b	2 200 000,00	2 200 000,00	2 300 000,00	2 000 000,00	2 000 000,00	3 500 000,00	2 000 000,00	1 750 000,00	2 000 000,00	44 200 850,00
1.1	0,00	0,00	0,00	0,00	0,00	0,00	0,00	0,00	0,00	11 738 770,00
1.1.1	0,00	0,00	0,00	0,00	0,00	0,00	0,00	0,00	0,00	4 920,00
1.1.1.5	0,00	0,00	0,00	0,00	0,00	0,00	0,00	0,00	0,00	4 920,00
1.1.2	0,00	0,00	0,00	0,00	0,00	0,00	0,00	0,00	0,00	11 733 850,00
1.1.2.5	0,00	0,00	0,00	0,00	0,00	0,00	0,00	0,00	0,00	270 000,00
1.1.2.12	0,00	0,00	0,00	0,00	0,00	0,00	0,00	0,00	0,00	5 243 850,00
1.1.2.13	0,00	0,00	0,00	0,00	0,00	0,00	0,00	0,00	0,00	260 000,00
1.1.2.14	0,00	0,00	0,00	0,00	0,00	0,00	0,00	0,00	0,00	1 310 000,00
1.1.2.16	0,00	0,00	0,00	0,00	0,00	0,00	0,00	0,00	0,00	3 000 000,00
1.1.2.17	0,00	0,00	0,00	0,00	0,00	0,00	0,00	0,00	0,00	1 650 000,00
1.2	0,00	0,00	0,00	0,00	0,00	0,00	0,00	0,00	0,00	0,00
1.2.1	0,00	0,00	0,00	0,00	0,00	0,00	0,00	0,00	0,00	0,00
1.2.2	0,00	0,00	0,00	0,00	0,00	0,00	0,00	0,00	0,00	0,00
1.3	3 001 000,00	3 101 000,00	3 201 000,00	2 900 000,00	2 900 000,00	4 400 000,00	2 900 000,00	2 700 000,00	3 000 000,00	67 381 266,00
1.3.1	801 000,00	901 000,00	901 000,00	900 000,00	900 000,00	900 000,00	900 000,00	950 000,00	1 000 000,00	34 914 266,00
1.3.1.1	0,00	0,00	0,00	0,00	0,00	0,00	0,00	0,00	0,00	60 000,00
1.3.1.2	0,00	0,00	0,00	0,00	0,00	0,00	0,00	0,00	0,00	2 080 000,00

L.p.	Nazwa i cel	Jednostka odpowiedzialna lub koordynująca	Okres realizacji		Łączne nakłady finansowe	Limit 2020	Limit 2021	Limit 2022	Limit 2023	Limit 2024
			Od	Do						
1.3.1.3	Dostawa mediów do obiektów oświatowych - Utrzymanie wysokich standardów nauczania	Miejski Zespół Ekonomiczno-Administracyjny Szkół	2013	2023	5 756 700,00	620 000,00	620 000,00	620 000,00	620 000,00	0,00
1.3.1.4	Dostawa usług teleinformatycznych do nieoświatowych obiektów komunalnych - Utrzymanie majątku komunalnego	Urząd Miejski w Wiśle	2013	2023	792 900,00	100 000,00	100 000,00	100 000,00	100 000,00	0,00
1.3.1.5	Dostawa usług teleinformatycznych do obiektów oświatowych - Utrzymanie wysokich standardów nauczania	Miejski Zespół Ekonomiczno-Administracyjny Szkół	2013	2023	381 300,00	40 000,00	40 000,00	40 000,00	40 000,00	0,00
1.3.1.6	Dotacja podmiotowa dla Miejskiej Biblioteki Publicznej - Zapewnienie warunków dla funkcjonowania i rozwoju czytelnictwa	Urząd Miejski w Wiśle	2013	2021	4 423 400,00	600 000,00	600 000,00	0,00	0,00	0,00
1.3.1.7	Dotacje celowe na zadania związane z ochroną środowiska - Poprawa stanu środowiska naturalnego	Urząd Miejski w Wiśle	2014	2021	1 819 700,00	525 000,00	0,00	0,00	0,00	0,00
1.3.1.8	Dotacje dla Wiślańskiego Centrum Kultury - Zapewnienie warunków dla funkcjonowania i rozwoju kultury	Urząd Miejski w Wiśle	2016	2021	6 843 500,00	1 200 000,00	1 200 000,00	0,00	0,00	0,00
1.3.1.9	Dysponowanie majątkiem niekomunalnym - Możliwość świadczenia usług komunalnych. Dzierżawa i najem nieruchomości osób trzecich.	Urząd Miejski w Wiśle	2012	2027	917 400,00	53 000,00	34 000,00	30 000,00	30 000,00	30 000,00
1.3.1.10	Działalność wydawnicza i współpraca z innymi wydawcami publikacji związanych z Miastem Wisła - Promocja i zachowanie dziedzictwa kulturowego	Urząd Miejski w Wiśle	2015	2020	99 100,00	22 000,00	0,00	0,00	0,00	0,00
1.3.1.11	Nadzór inwestorski i inne usługi związane z utrzymaniem budynków komunalnych - Utrzymanie budynków komunalnych w należytym stanie technicznym	Urząd Miejski w Wiśle	2017	2020	124 400,00	42 000,00	0,00	0,00	0,00	0,00
1.3.1.12	Ochrona ubezpieczeniowa Miasta Wisła - Umożliwienie sprawnej realizacji zadań gminy	Urząd Miejski w Wiśle	2011	2020	850 100,00	100 000,00	0,00	0,00	0,00	0,00
1.3.1.13	Odbiór odpadów komunalnych od właścicieli nieruchomości na obszarze Miasta Wisła - Gospodarowanie odpadami komunalnymi przez gminę	Urząd Miejski w Wiśle	2012	2021	13 657 700,00	2 500 000,00	2 500 000,00	0,00	0,00	0,00
1.3.1.15	Oświetlenie uliczne dróg publicznych - Poprawa bezpieczeństwa publicznego	Urząd Miejski w Wiśle	2012	2020	4 003 400,00	400 000,00	0,00	0,00	0,00	0,00
1.3.1.16	Partnerstwo w organizacji imprez o charakterze promocyjno-sportowym - Promocja miasta i wzmacnianie jego atrakcyjności	Urząd Miejski w Wiśle	2015	2020	453 800,00	80 000,00	0,00	0,00	0,00	0,00
1.3.1.17	Plan Gospodarki Niskoemisyjnej - Rozwój budownictwa pasywnego i energooszczędnego - Wdrożenie gospodarki niskoemisyjnej	Urząd Miejski w Wiśle	2016	2020	2 000,00	2 000,00	0,00	0,00	0,00	0,00
1.3.1.18	Plan Gospodarki Niskoemisyjnej - Rozwój rozproszonych źródeł energii - Wdrożenie gospodarki niskoemisyjnej	Urząd Miejski w Wiśle	2016	2020	2 000,00	2 000,00	0,00	0,00	0,00	0,00
1.3.1.19	Program opieki nad zwierzętami bezdomnymi i zapobiegania bezdomności zwierząt - Zapewnianie opieki bezdomnym zwierzętom oraz ich wyłapywanie	Urząd Miejski w Wiśle	2012	2020	524 500,00	64 500,00	0,00	0,00	0,00	0,00
1.3.1.20	Program Współpracy Miasta Wisły z organizacjami pozarządowymi oraz podmiotami, o których mowa w ustawie z dnia 24 kwietnia 2003r. o działalności pożytku publicznego i o wolontariacie - Pobudzenie aktywności społecznej w celu realizacji zadań gminy	Urząd Miejski w Wiśle	2011	2020	1 118 300,00	60 000,00	0,00	0,00	0,00	0,00
1.3.1.21	Prowadzenie ośrodka wsparcia dla osób dotkniętych przemocą w rodzinie - Zapewnienie miejsca takim osobom z Gminy Wisła	Urząd Miejski w Wiśle	2013	2020	84 600,00	14 110,00	0,00	0,00	0,00	0,00
1.3.1.22	Realizacja obowiązków pracodawczych z zakresu prawa pracy - zapewnienie ciągłości pracy instytucji publicznych	Urząd Miejski w Wiśle	2014	2023	279 300,00	38 500,00	40 000,00	40 000,00	40 000,00	0,00
1.3.1.23	Remonty cząstkowe dróg na obszarze Miasta Wisła - Utrzymanie należytego standardu dróg publicznych	Urząd Miejski w Wiśle	2012	2020	4 280 000,00	594 056,00	0,00	0,00	0,00	0,00

L.p.	Limit 2025	Limit 2026	Limit 2027	Limit 2028	Limit 2029	Limit 2030	Limit 2031	Limit 2032	Limit 2033	Limit zobowiązań
1.3.1.3	0,00	0,00	0,00	0,00	0,00	0,00	0,00	0,00	0,00	2 480 000,00
1.3.1.4	0,00	0,00	0,00	0,00	0,00	0,00	0,00	0,00	0,00	400 000,00
1.3.1.5	0,00	0,00	0,00	0,00	0,00	0,00	0,00	0,00	0,00	160 000,00
1.3.1.6	0,00	0,00	0,00	0,00	0,00	0,00	0,00	0,00	0,00	1 200 000,00
1.3.1.7	0,00	0,00	0,00	0,00	0,00	0,00	0,00	0,00	0,00	525 000,00
1.3.1.8	0,00	0,00	0,00	0,00	0,00	0,00	0,00	0,00	0,00	2 400 000,00
1.3.1.9	1 000,00	1 000,00	1 000,00	0,00	0,00	0,00	0,00	0,00	0,00	227 000,00
1.3.1.10	0,00	0,00	0,00	0,00	0,00	0,00	0,00	0,00	0,00	52 000,00
1.3.1.11	0,00	0,00	0,00	0,00	0,00	0,00	0,00	0,00	0,00	40 000,00
1.3.1.12	0,00	0,00	0,00	0,00	0,00	0,00	0,00	0,00	0,00	100 000,00
1.3.1.13	0,00	0,00	0,00	0,00	0,00	0,00	0,00	0,00	0,00	5 000 000,00
1.3.1.15	0,00	0,00	0,00	0,00	0,00	0,00	0,00	0,00	0,00	400 000,00
1.3.1.16	0,00	0,00	0,00	0,00	0,00	0,00	0,00	0,00	0,00	80 000,00
1.3.1.17	0,00	0,00	0,00	0,00	0,00	0,00	0,00	0,00	0,00	2 000,00
1.3.1.18	0,00	0,00	0,00	0,00	0,00	0,00	0,00	0,00	0,00	2 000,00
1.3.1.19	0,00	0,00	0,00	0,00	0,00	0,00	0,00	0,00	0,00	64 500,00
1.3.1.20	0,00	0,00	0,00	0,00	0,00	0,00	0,00	0,00	0,00	60 000,00
1.3.1.21	0,00	0,00	0,00	0,00	0,00	0,00	0,00	0,00	0,00	14 110,00
1.3.1.22	0,00	0,00	0,00	0,00	0,00	0,00	0,00	0,00	0,00	158 500,00
1.3.1.23	0,00	0,00	0,00	0,00	0,00	0,00	0,00	0,00	0,00	594 056,00

L.p.	Nazwa i cel	Jednostka odpowiedzialna lub koordynująca	Okres realizacji		Łączne nakłady finansowe	Limit 2020	Limit 2021	Limit 2022	Limit 2023	Limit 2024
			Od	Do						
1.3.1.24	Świadczenie usług długookresowych na rzecz jednostek oświatowych - Utrzymanie wysokich standardów nauczania	Miejski Zespół Ekonomiczno-Administracyjny Szkół	2015	2023	789 500,00	150 000,00	150 000,00	150 000,00	150 000,00	0,00
1.3.1.25	Świadczenie usług długookresowych na rzecz Urzędu Miejskiego - Utrzymanie wysokich standardów obsługi administracyjnej	Urząd Miejski w Wiśle	2015	2023	433 200,00	50 000,00	50 000,00	50 000,00	50 000,00	0,00
1.3.1.27	Umieszczenie w pasie drogowym i kolejowym urządzeń infrastruktury technicznej niezwiązanych z potrzebami zarządzania drogami lub potrzebami ruchu drogowego - Zbiorniki odprowadzanie ścieków i zbiorowe zaopatrzenie w wodę	Urząd Miejski w Wiśle	2012	2020	99 300,00	15 000,00	0,00	0,00	0,00	0,00
1.3.1.28	Utrzymanie czystości i odbiór odpadów z nieruchomości gminnych - Przeciwdziałanie zagrożeniom epidemiologiczno-sanitarnym	Urząd Miejski w Wiśle	2014	2020	3 353 000,00	530 000,00	0,00	0,00	0,00	0,00
1.3.1.29	Utrzymanie i zarządzanie cmentarzem komunalnym - Zapewnienie miejsca do pochówku zmarłych	Urząd Miejski w Wiśle	2012	2020	440 700,00	52 500,00	0,00	0,00	0,00	0,00
1.3.1.30	Utrzymanie terenów zielonych na obszarze Miasta Wisła - Utrzymanie należytego standardu terenów publicznych	Urząd Miejski w Wiśle	2011	2020	2 892 100,00	700 000,00	0,00	0,00	0,00	0,00
1.3.1.32	Wiślański eInclusion - przeciwdziałanie wykluczeniu cyfrowemu w Gminie Wisła - zapewnienie dostępności internetu osobom zagrożonym wykluczeniu cyfrowemu	Urząd Miejski w Wiśle	2013	2021	279 700,00	38 500,00	19 000,00	0,00	0,00	0,00
1.3.1.33	Współpraca w zakresie promocji z podmiotami spoza sektora finansów publicznych - Zwiększenie potencjału promocyjnego miasta	Urząd Miejski w Wiśle	2013	2022	276 600,00	48 000,00	40 000,00	40 000,00	0,00	0,00
1.3.1.34	Wykonywanie geodezyjnych rozgraniczeń nieruchomości i innych prac geodezyjnych - Ustalanie granic i położenia punktów granicznych w terenie	Urząd Miejski w Wiśle	2013	2020	727 700,00	100 600,00	0,00	0,00	0,00	0,00
1.3.1.35	Wyplata odszkodowań za grunty zajęte pod drogi publiczne gminne - Regulowanie stanu prawnego nieruchomości stanowiących drogi publiczne	Urząd Miejski w Wiśle	2012	2020	2 614 600,00	790 000,00	0,00	0,00	0,00	0,00
1.3.1.36	Zarządzanie systemem zbiorowego odprowadzania ścieków komunalnych - Usuwanie i oczyszczanie ścieków komunalnych oraz ich utylizacja	Urząd Miejski w Wiśle	2013	2020	455 000,00	60 000,00	0,00	0,00	0,00	0,00
1.3.1.37	Zimowe utrzymanie dróg na obszarze Miasta Wisły - Utrzymanie należytego standardu dróg publicznych	Urząd Miejski w Wiśle	2012	2020	8 811 100,00	1 298 400,00	0,00	0,00	0,00	0,00
1.3.1.38	Rekompensata eksploatacyjna dla spółki komunalnej Baseny Wisła Sp. z o.o. z siedzibą w Wiśle - Zapewnienie funkcjonowania zabytkowego kompleksu basenowego	Urząd Miejski w Wiśle	2017	2033	12 420 000,00	840 000,00	750 000,00	750 000,00	800 000,00	800 000,00
1.3.1.42	Kampania edukacyjna w zakresie niskiej emisji - Ograniczenie niskiej emisji	Urząd Miejski w Wiśle	2018	2020	13 800,00	5 000,00	0,00	0,00	0,00	0,00
1.3.1.43	Dowóz dzieci niepełnosprawnych - Zapewnienie uczniom niepełnosprawnym bezpłatnego transportu i opieki w czasie przewozu do szkół/przedszkoli z oddziałami integracyjnymi oraz ośrodków rewalidacyjno-wychowawczych	Miejski Zespół Ekonomiczno-Administracyjny Szkół	2018	2020	555 100,00	201 600,00	0,00	0,00	0,00	0,00
1.3.1.44	Kierunkowy program rozwoju Miasta Wisła w dziedzinie turystyki i zagospodarowania przestrzennego w latach 2017-2020 - Zharmonizowany rozwój turystyki	Urząd Miejski w Wiśle	2017	2021	50 000,00	0,00	50 000,00	0,00	0,00	0,00
1.3.1.46	Funkcjonowanie lokalnego transportu publicznego - Zaspokajanie zbiorowych potrzeb wspólnoty w zakresie lokalnego transportu zbiorowego	Urząd Miejski w Wiśle	2018	2021	408 600,00	250 000,00	50 000,00	0,00	0,00	0,00
1.3.1.47	Opracowanie i wprowadzenie uchwały krajobrazowej - Kształtowanie ładu przestrzennego	Urząd Miejski w Wiśle	2019	2020	80 000,00	80 000,00	0,00	0,00	0,00	0,00

L.p.	Limit 2025	Limit 2026	Limit 2027	Limit 2028	Limit 2029	Limit 2030	Limit 2031	Limit 2032	Limit 2033	Limit zobowiązań
1.3.1.24	0,00	0,00	0,00	0,00	0,00	0,00	0,00	0,00	0,00	600 000,00
1.3.1.25	0,00	0,00	0,00	0,00	0,00	0,00	0,00	0,00	0,00	200 000,00
1.3.1.27	0,00	0,00	0,00	0,00	0,00	0,00	0,00	0,00	0,00	15 000,00
1.3.1.28	0,00	0,00	0,00	0,00	0,00	0,00	0,00	0,00	0,00	530 000,00
1.3.1.29	0,00	0,00	0,00	0,00	0,00	0,00	0,00	0,00	0,00	52 500,00
1.3.1.30	0,00	0,00	0,00	0,00	0,00	0,00	0,00	0,00	0,00	700 000,00
1.3.1.32	0,00	0,00	0,00	0,00	0,00	0,00	0,00	0,00	0,00	0,00
1.3.1.33	0,00	0,00	0,00	0,00	0,00	0,00	0,00	0,00	0,00	128 000,00
1.3.1.34	0,00	0,00	0,00	0,00	0,00	0,00	0,00	0,00	0,00	100 600,00
1.3.1.35	0,00	0,00	0,00	0,00	0,00	0,00	0,00	0,00	0,00	790 000,00
1.3.1.36	0,00	0,00	0,00	0,00	0,00	0,00	0,00	0,00	0,00	60 000,00
1.3.1.37	0,00	0,00	0,00	0,00	0,00	0,00	0,00	0,00	0,00	1 298 400,00
1.3.1.38	800 000,00	900 000,00	900 000,00	900 000,00	900 000,00	900 000,00	900 000,00	950 000,00	1 000 000,00	12 454 000,00
1.3.1.42	0,00	0,00	0,00	0,00	0,00	0,00	0,00	0,00	0,00	5 000,00
1.3.1.43	0,00	0,00	0,00	0,00	0,00	0,00	0,00	0,00	0,00	201 600,00
1.3.1.44	0,00	0,00	0,00	0,00	0,00	0,00	0,00	0,00	0,00	50 000,00
1.3.1.46	0,00	0,00	0,00	0,00	0,00	0,00	0,00	0,00	0,00	300 000,00
1.3.1.47	0,00	0,00	0,00	0,00	0,00	0,00	0,00	0,00	0,00	80 000,00

L.p.	Nazwa i cel	Jednostka odpowiedzialna lub koordynująca	Okres realizacji		Łączne nakłady finansowe	Limit 2020	Limit 2021	Limit 2022	Limit 2023	Limit 2024
			Od	Do						
1.3.1.48	Wypłata dodatków motywacyjnych dla nauczycieli - Realizacja postanowień Karty nauczyciela	Miejski Zespół Ekonomiczno-Administracyjny Szkół	2020	2024	1 250 000,00	250 000,00	250 000,00	250 000,00	250 000,00	250 000,00
1.3.2	- wydatki majątkowe				53 345 100,00	4 375 000,00	3 260 000,00	1 800 000,00	2 100 000,00	2 100 000,00
1.3.2.1	Budowa dróg gminnych - Poprawa infrastruktury komunikacyjnej	Urząd Miejski w Wiśle	2016	2021	850 000,00	100 000,00	200 000,00	0,00	0,00	0,00
1.3.2.5	Modernizacja dróg gminnych - Poprawa infrastruktury drogowej	Urząd Miejski w Wiśle	2013	2021	5 970 500,00	850 000,00	0,00	0,00	0,00	0,00
1.3.2.7	Nabywanie nieruchomości na własność Gminy Wisła - Poprawa dostępności do terenów i obiektów użyteczności publicznej	Urząd Miejski w Wiśle	2012	2020	5 144 300,00	250 000,00	0,00	0,00	0,00	0,00
1.3.2.8	Nabywanie urządzeń kanalizacyjnych - Poszerzenie obszaru objętego zbiorowym odprowadzaniem ścieków komunalnych	Urząd Miejski w Wiśle	2014	2020	395 500,00	101 000,00	0,00	0,00	0,00	0,00
1.3.2.9	Nabywanie urządzeń oświetleniowych - Regulacja stanu prawnego oświetlenia	Urząd Miejski w Wiśle	2015	2021	954 500,00	0,00	10 000,00	0,00	0,00	0,00
1.3.2.11	Projekty współfinansowane ze środków europejskich w ramach Programów Operacyjnych na lata 2014-2020 (dokumentacja techniczna i aplikacyjna) - Wielokierunkowy rozwój gminy	Urząd Miejski w Wiśle	2015	2020	895 200,00	160 000,00	0,00	0,00	0,00	0,00
1.3.2.12	Realizacja inicjatyw lokalnych - Rozbudowa infrastruktury komunalnej	Urząd Miejski w Wiśle	2016	2027	2 777 800,00	100 000,00	100 000,00	100 000,00	100 000,00	200 000,00
1.3.2.14	Rozbudowa kanalizacji sanitarnej w aglomeracji Wisła - etap IV - Poszerzenie obszaru objętego zbiorowym odprowadzaniem ścieków komunalnych	Urząd Miejski w Wiśle	2010	2020	394 300,00	0,00	0,00	0,00	0,00	0,00
1.3.2.15	Rozbudowa oświetlenia ulicznego w Gminie Wisła w oparciu o zastosowanie energooszczędnych opraw - Poprawa bezpieczeństwa przestrzeni publicznej; Plan Gospodarki Niskoemisyjnej [działania: 1, 2, 3, 4]	Urząd Miejski w Wiśle	2019	2022	200 000,00	0,00	100 000,00	100 000,00	0,00	0,00
1.3.2.17	Wieloletni plan rozwoju i modernizacji urządzeń wodociagowych i urządzeń kanalizacyjnych zlokalizowanych na obszarze Gminy Wisła - Optymalizacja systemu zbiorowego zaopatrzenia w wodę i zbiorowego odprowadzania ścieków komunalnych	Urząd Miejski w Wiśle	2014	2020	1 524 600,00	89 000,00	0,00	0,00	0,00	0,00
1.3.2.19	Dokapitalizowanie spółki komunalnej Baseny Wisła Sp. z o.o. z siedzibą w Wiśle (rekompensata inwestycyjna) - Zapewnienie potencjału rozwojowego	Urząd Miejski w Wiśle	2017	2033	31 438 400,00	1 975 000,00	1 500 000,00	1 600 000,00	2 000 000,00	1 900 000,00
1.3.2.28	Modernizacja mostów gminnych - Poprawa infrastruktury komunikacyjnej	Urząd Miejski w Wiśle	2017	2022	100 000,00	50 000,00	50 000,00	0,00	0,00	0,00
1.3.2.35	Pomoc finansowa dla Powiatu Cieszyńskiego z przeznaczeniem na rozbudowę i przebudowę stanowiącej drogę powiatową ulicy Czarne w Wiśle - Poprawa bezpieczeństwa na drogach publicznych	Urząd Miejski w Wiśle	2019	2021	2 100 000,00	700 000,00	700 000,00	0,00	0,00	0,00
1.3.2.36	Termomodernizacja, modernizacja instalacji c.o. wraz z wymianą źródeł ciepła w budynkach użyteczności publicznej w Gminie Wisła – środki własne; Plan Gospodarki Niskoemisyjnej [działanie: 11] - Poprawa jakości powietrza, poprzez redukcję emisji zanieczyszczeń do powietrza, dzięki poprawie efektywności energetycznej w sektorze publicznym	Urząd Miejski w Wiśle	2019	2021	600 000,00	0,00	600 000,00	0,00	0,00	0,00
1.3.2.37	Poprawa efektywności energetycznej w komunalnych budynkach mieszkalnych na terenie Gminy Wisła (wkład własny) - Poprawa efektywności energetycznej infrastruktury komunalnej	Urząd Miejski w Wiśle	2019	2021	0,00	0,00	0,00	0,00	0,00	0,00
1.3.2.38	Rowerem przez Beskidy - etap I (wkład krajowy i wydatki niekwalifikowalne) - Rozwój sieci regionalnych tras rowerowych	Urząd Miejski w Wiśle	2019	2022	0,00	0,00	0,00	0,00	0,00	0,00

L.p.	Limit 2025	Limit 2026	Limit 2027	Limit 2028	Limit 2029	Limit 2030	Limit 2031	Limit 2032	Limit 2033	Limit zobowiązań
1.3.1.48	0,00	0,00	0,00	0,00	0,00	0,00	0,00	0,00	0,00	1 250 000,00
1.3.2	2 200 000,00	2 200 000,00	2 300 000,00	2 000 000,00	2 000 000,00	3 500 000,00	2 000 000,00	1 750 000,00	2 000 000,00	32 467 000,00
1.3.2.1	0,00	0,00	0,00	0,00	0,00	0,00	0,00	0,00	0,00	300 000,00
1.3.2.5	0,00	0,00	0,00	0,00	0,00	0,00	0,00	0,00	0,00	850 000,00
1.3.2.7	0,00	0,00	0,00	0,00	0,00	0,00	0,00	0,00	0,00	250 000,00
1.3.2.8	0,00	0,00	0,00	0,00	0,00	0,00	0,00	0,00	0,00	101 000,00
1.3.2.9	0,00	0,00	0,00	0,00	0,00	0,00	0,00	0,00	0,00	302 000,00
1.3.2.11	0,00	0,00	0,00	0,00	0,00	0,00	0,00	0,00	0,00	150 000,00
1.3.2.12	200 000,00	200 000,00	300 000,00	0,00	0,00	0,00	0,00	0,00	0,00	1 300 000,00
1.3.2.14	0,00	0,00	0,00	0,00	0,00	0,00	0,00	0,00	0,00	0,00
1.3.2.15	0,00	0,00	0,00	0,00	0,00	0,00	0,00	0,00	0,00	200 000,00
1.3.2.17	0,00	0,00	0,00	0,00	0,00	0,00	0,00	0,00	0,00	89 000,00
1.3.2.19	2 000 000,00	2 000 000,00	2 000 000,00	2 000 000,00	2 000 000,00	3 500 000,00	2 000 000,00	1 750 000,00	2 000 000,00	28 225 000,00
1.3.2.28	0,00	0,00	0,00	0,00	0,00	0,00	0,00	0,00	0,00	100 000,00
1.3.2.35	0,00	0,00	0,00	0,00	0,00	0,00	0,00	0,00	0,00	0,00
1.3.2.36	0,00	0,00	0,00	0,00	0,00	0,00	0,00	0,00	0,00	600 000,00
1.3.2.37	0,00	0,00	0,00	0,00	0,00	0,00	0,00	0,00	0,00	0,00
1.3.2.38	0,00	0,00	0,00	0,00	0,00	0,00	0,00	0,00	0,00	0,00

Załącznik Nr 19 do protokołu Nr XVIII/2020
UCHWAŁA NR XVIII/243/2020
RADY MIASTA WISŁA
z dnia 30 kwietnia 2020 r.
z dnia 30 kwietnia 2020 r.

zmieniająca budżet Miasta Wisła na rok 2020

Na podstawie art. 18 ust. 2 pkt 4 ustawy z dnia 8 marca 1990 r. *o samorządzie gminnym* (tekst jednolity: Dz.U. 2020 r. poz. 713) i art. 211, 212, 214, 217, 235, 236, 237 ustawy z dnia 27 sierpnia 2009 r. *o finansach publicznych* (tekst jednolity: Dz.U. 2019 r. poz. 869 z późn. zm.), po konsultacjach społecznych przeprowadzonych z mieszkańcami w trybie §3 ust. 1 pkt 5 uchwały nr XXI/325/2012 Rady Miasta Wisła z dnia 25 października 2012 r. w *sprawie zasad i trybu przeprowadzania konsultacji społecznych z mieszkańcami* (tekst jednolity: Dz.Urz.Woj.Śl. z 2019 r. poz. 356 z późn. zm.), mając na uwadze art. 13 pkt 7 ustawy z dnia 20 lipca 2000 r. *o ogłaszaniu aktów normatywnych i niektórych innych aktów prawnych* (tekst jednolity: Dz.U. 2019 r. poz. 1461)

Rada Miasta Wisła
uchwala, co następuje:

Zaktualizować budżet Miasta Wisła ustanowiony *Uchwałą Budżetową na rok 2020*, tj. Uchwałą Nr XIII/192/2019 Rady Miasta Wisła z dnia 19 grudnia 2019 r. (Dz.Urz.Woj.Sl. z 2020 r. poz. 238), zgodnie z poniższą specyfikacją.

§ 1.

1. Dokonuje się zmian w *Tabeli A* uchwały budżetowej na rok 2020 *Plan dochodów budżetu miasta na rok 2020*, jak w załączniku nr 1 do niniejszej uchwały.
2. Ustala się, że plan dochodów po zmianach wynosi **68.730.000,00 PLN**, w tym dochody bieżące w wysokości 60.197.200,00 PLN.

§ 2.

1. Dokonuje się zmian w *Tabeli B* uchwały budżetowej na rok 2020 *Plan wydatków budżetu miasta na rok 2020*, jak w załączniku nr 2 do niniejszej uchwały.
2. Ustala się, że plan wydatków po zmianach wynosi **69.690.000,00 PLN**, w tym wydatki bieżące w wysokości 59.129.667,97 PLN.

§ 3.

1. Dokonuje się zmiany w *Tabeli C* uchwały budżetowej na rok 2020 *Zestawienie przychodów i rozchodów budżetu miasta na rok 2020* obejmującej:
 - 1) zwiększenie planowanych przychodów budżetu miasta o kwotę 1.770.000,00 PLN poprzez:
 - a) wprowadzenie planowanej pożyczki ze środków Wojewódzkiego Funduszu Ochrony Środowiska i Gospodarki Wodnej w Katowicach na realizację *Programu ograniczenia niskiej emisji na terenie Gminy Wisła w latach 2020-2021*, w wysokości 175.000,00 PLN,
 - b) uwzględnienie kolejnej transzy wolnych środków, jako nadwyżki środków pieniężnych na rachunku bieżącym budżetu wynikającej z rozliczeń kredytów i pożyczek z lat ubiegłych, w wysokości 1.595.000,00 PLN,
 - 2) zwiększenie planowanych rozchodów budżetu miasta o kwotę 1.600.000,00 PLN poprzez wprowadzenie przyspieszonego wykupu dla części serii obligacji komunalnych wyemitowanych w roku 2018.
2. Ustala się aktualną treść *Tabeli C* uchwały budżetowej na rok 2020 *Zestawienie przychodów i rozchodów budżetu miasta na rok 2020*, nadając jej nowe brzmienie o treści stanowiącej załącznik nr 3 do niniejszej uchwały.

3. Stwierdza się, że planowane zadłużenie na koniec roku 2020 ulegnie zmniejszeniu o kwotę 1.425.000,00 PLN i wyniesie **24.248.091,77 PLN**.

§ 4.

1. Ustala się, że w wyniku zmian, o których mowa w §1 i §2, różnica pomiędzy dochodami i wydatkami budżetowymi ulegnie zwiększeniu o kwotę 170.000,00 PLN.

2. Ustala się, że źródłem pokrycia deficytu budżetowego w wysokości 960.000,00 PLN zostaną:

- 1) kredyty w kwocie: 0 PLN,
- 2) pożyczki w kwocie: 375.000,00 PLN,
- 3) sprzedaż papierów wartościowych wyemitowanych przez jednostkę samorządu terytorialnego w kwocie: 0 PLN,
- 4) prywatyzacja majątku jednostki samorządu terytorialnego w kwocie: 0 PLN,
- 5) nadwyżka budżetu z lat ubiegłych: 0 PLN,
- 6) wolne środki jako nadwyżka środków pieniężnych na rachunku bieżącym budżetu jednostki samorządu terytorialnego, wynikające z rozliczeń wyemitowanych papierów wartościowych, kredytów i pożyczek z lat ubiegłych w kwocie: 585.000,00 PLN.

§ 5.

Ustala się, że w wyniku zmian, o których mowa w §1 i §2, aktualizacji ulegają:

- 1) *Tabela D* uchwały budżetowej na rok 2020 *Plan dochodów i wydatków na realizację Programu Profilaktyki i Rozwiązywania Problemów Alkoholowych oraz Przeciwdziałania Narkomanii na rok 2020*, otrzymując nowe brzmienie o treści stanowiącej załącznik nr 4 do niniejszej uchwały;
- 2) *Tabela E* uchwały budżetowej na rok 2020 *Plan dochodów i wydatków w zakresie ochrony środowiska finansowanych z dochodów związanych z gospodarczym korzystaniem ze środowiska na rok 2020*, otrzymując nowe brzmienie o treści stanowiącej załącznik nr 5 do niniejszej uchwały;
- 3) *Tabela I* uchwały budżetowej na rok 2020 *Plan dochodów i wydatków związanych z realizacją własnych zadań gmin dofinansowanych z dotacji celowych otrzymanych z budżetu państwa na rok 2020*, otrzymując nowe brzmienie o treści stanowiącej załącznik nr 6 do niniejszej uchwały;
- 4) *Tabela L* uchwały budżetowej na rok 2020 *Wydatki majątkowe w budżecie miasta na rok 2020*, otrzymując nowe brzmienie o treści stanowiącej załącznik nr 7 do niniejszej uchwały.

§ 6.

Ustala się, że w wyniku zmian, o których mowa w §2, aktualizacji ulega załącznik do uchwały budżetowej na rok 2020 *Zestawienie planowanych kwot dotacji udzielanych z budżetu miasta na rok 2020*, otrzymując nowe brzmienie o treści stanowiącej załącznik nr 8 do niniejszej uchwały.

§ 7.

Powierza się wykonanie uchwały Burmistrzowi Miasta Wisła.

§ 8.

Uchwała podlega ogłoszeniu w Dzienniku Urzędowym Województwa Śląskiego oraz publikacji w Biuletynie Informacji Publicznej.

§ 9.

Uchwała wchodzi w życie z dniem podjęcia.

Przewodniczący Rady Miasta
Wisła

Janusz Podzorski

Zmiany w planie dochodów budżetu miasta na rok 2020

Dział	Paragraf	Źródło dochodu	Zmiany planu	Dochody bieżące			Dochody majątkowe	
				ogółem	Z tytułu dotacji i środków, na finansowanie wydatków na realizację zadań finansowanych z udziałem środków, o których mowa w art. 5 ust.1 pkt 2 i 3 uofp	ogółem	Z tytułu dotacji i środków, na finansowanie wydatków na realizację zadań finansowanych z udziałem środków, o których mowa w art. 5 ust.1 pkt 2 i 3 uofp	
OGÓLEM			-652.567,02	-1.402.567,02	0	+750.000	+600.000	
600		Transport i łączność	+130.000	+130.000	0	0	0	
	0960	Wpływy z otrzymanych spadków, zapisów i darowizn w postaci pieniężnej	+130.000	+130.000	0	0	0	
		Współfinansowanie przez Nadleśnictwo Wisła	+130.000					
700		Gospodarka mieszkaniowa	+450.000	-150.000	0	+600.000	+600.000	
	0750	Wpływy z najmu i dzierżawy składników majątkowych Skarbu Państwa, jednostek samorządu terytorialnego lub innych jednostek zaliczanych do sektora finansów publicznych oraz innych umów o podobnym charakterze	-150.000	-150.000	0	0	0	
		Dochody z dzierżawy nieruchomości	-50.000					
		Dochody z najmu lokali użytkowych i urządzeń targowych	-100.000					
	6257	Dotacje celowe w ramach programów finansowanych z udziałem środków europejskich oraz środków, o których mowa w art. 5 ust. 3 pkt 5 lit. a i b ustawy, lub płatności w ramach budżetu środków europejskich, realizowanych przez jednostki samorządu terytorialnego	+600.000	0	0	+600.000	+600.000	
		Płatność ze środków europejskich w ramach Programu Operacyjnego Infrastruktura i Środowisko na lata 2014-2020	+600.000					
756		Dochody od osób prawnych, od osób fizycznych i od innych jednostek nieposiadających osobowości prawnej oraz wydatki związane z ich poborem	-1.432.382,02	-1.432.382,02	0	0	0	
	0020	Wpływy z podatku dochodowego od osób prawnych	-90.000	-90.000	0	0	0	
		Udział w podatku dochodowym od osób prawnych	-90.000					
	0310	Wpływy z podatku od nieruchomości	-750.000	-750.000	0	0	0	
		Podatek od nieruchomości - osoby fizyczne	-250.000					
		Podatek od nieruchomości - osoby prawne	-500.000					
	0340	Wpływy z podatku od środków transportowych	-50.000	-50.000	0	0	0	
		Podatek od środków transportowych - osoby fizyczne	-50.000					
	0430	Wpływy z opłaty targowej	-100.000	-100.000	0	0	0	
		Wpływy z opłaty targowej inkasowanej przez WSS Wisła	-50.000					
		Wpływy z opłaty targowej pozostałe	-50.000					
	0440	Wpływy z opłaty miejscowej	-150.000	-150.000	0	0	0	
		Wpływy z opłaty miejscowej - osoby fizyczne	-150.000					
	0480	Wpływy z opłat za zezwolenia na sprzedaż napojów alkoholowych	-100.000	-100.000	0	0	0	
		Wpływy z opłat za zezwolenia na sprzedaż napojów alkoholowych	-100.000					
	0500	Wpływy z podatku od czynności cywilnoprawnych	-200.000	-200.000	0	0	0	
		Podatek od czynności cywilnoprawnych - osoby fizyczne	-200.000					
	0910	Wpływy z odsetek od nieterminowych wpłat z tytułu podatków i opłat	+7.617,98	+7.617,98	0	0	0	
		Odsetki od nieterminowych wpłat z tytułu podatków i opłat - osoby fizyczne	+7.617,98					
758		Różne rozliczenia	0	0	0	0	0	
	0970	Wpływy z różnych dochodów	0	0	0	0	0	
		Pozostałe dochody, w tym odsetki od zgromadzonych środków na rachunkach bankowych	-50.000					
		Rozliczenie bieżące podatku VAT	+50.000					
900		Gospodarka komunalna i ochrona środowiska	+199.815	+49.815	0	+150.000	0	
	0960	Wpływy z otrzymanych spadków, zapisów i darowizn w postaci pieniężnej	+49.815	+49.815	0	0	0	
		Darowizna od właścicieli nieruchomości	+49.815					
	6280	Środki otrzymane od pozostałych jednostek zaliczanych do sektora finansów publicznych na finansowanie lub dofinansowanie kosztów realizacji inwestycji i zakupów inwestycyjnych jednostek zaliczanych do sektora finansów publicznych	+150.000	0	0	+150.000	0	
		Dotacja WFOŚiGW w Katowicach	+150.000					

Sporządzono: 30-04-2020 12:15

Zmiany w planie wydatków budżetu miasta na rok 2020

Dział	Rozdział	Nazwa	Zmiany planu	Wydatki bieżące									Wydatki majątkowe			
				ogółem	Wydatki jednostek budżetowych			Dotacje na zadania bieżące	Świadczenia na rzecz osób fizycznych	Wydatki na programy finansowane z udziałem środków o których mowa w art. 5 ust. 1 pkt 2 i 3	Wydatki na obsługę długu jst	Poręczenia i gwarancje	ogółem	Inwestycje i zakupy inwestycyjne		Zakup i objęcie akcji lub udziałów
					ogółem	Wydatki na wynagrodzenia i składki od nich naliczane	Wydatki związane z realizacją zadań statutowych jednostek budżetowych							ogółem	Wydatki na programy finansowane z udziałem środków o których mowa w art. 5 ust. 1 pkt 2 i 3	
		OGÓŁEM	-482.567,02	-930.862,10	-1.270.677,10	-482.859,78	-787.817,32	+374.815	-35.000	0	0	0	+448.295,08	+948.295,08	+650.000	-500.000
600		Transport i łączność	+300.000	0	0	0	0	0	0	0	0	0	+300.000	+300.000	0	0
600	60016	Drogi publiczne gminne	+300.000	0	0	0	0	0	0	0	0	0	+300.000	+300.000	0	0
630		Turystyka	-55.000	-55.000	-55.000	0	-55.000	0	0	0	0	0	0	0	0	0
630	63095	Pozostała działalność	-55.000	-55.000	-55.000	0	-55.000	0	0	0	0	0	0	0	0	0
700		Gospodarka mieszkaniowa	+585.000	-15.000	-15.000	0	-15.000	0	0	0	0	0	+600.000	+600.000	+650.000	0
700	70005	Gospodarka gruntami i nieruchomości	-55.000	-5.000	-5.000	0	-5.000	0	0	0	0	0	-50.000	-50.000	0	0
700	70095	Pozostała działalność	+640.000	-10.000	-10.000	0	-10.000	0	0	0	0	0	+650.000	+650.000	+650.000	0
710		Działalność usługowa	-54.000	-54.000	-54.000	-5.000	-49.000	0	0	0	0	0	0	0	0	0
710	71004	Plany zagospodarowania przestrzennego	-54.000	-54.000	-54.000	-5.000	-49.000	0	0	0	0	0	0	0	0	0
750		Administracja publiczna	-149.032,32	-139.032,32	-139.032,32	-20.000	-119.032,32	0	0	0	0	0	-10.000	-10.000	0	0
750	75023	Urzędy gmin (miast i miast na prawach powiatu)	+6.967,68	+6.967,68	+6.967,68	0	+6.967,68	0	0	0	0	0	0	0	0	0
750	75075	Promocja jednostek samorządu terytorialnego	-118.000	-108.000	-108.000	0	-108.000	0	0	0	0	0	-10.000	-10.000	0	0
750	75095	Pozostała działalność	-38.000	-38.000	-38.000	-20.000	-18.000	0	0	0	0	0	0	0	0	0
801		Oświata i wychowanie	-141.392,32	-141.392,32	-141.392,32	-141.392,32	0	0	0	0	0	0	0	0	0	0
801	80101	Szkoły podstawowe	-95.824,17	-95.824,17	-95.824,17	-95.824,17	0	0	0	0	0	0	0	0	0	0
801	80103	Oddziały przedszkolne w szkołach podstawowych	-5.093,95	-5.093,95	-5.093,95	-5.093,95	0	0	0	0	0	0	0	0	0	0
801	80104	Przedszkola	-17.657,27	-17.657,27	-17.657,27	-17.657,27	0	0	0	0	0	0	0	0	0	0
801	80148	Stołówki szkolne i przedszkolne	-22.816,93	-22.816,93	-22.816,93	-22.816,93	0	0	0	0	0	0	0	0	0	0
851		Ochrona zdrowia	-91.200	-99.495,08	-99.495,08	-88.395,08	-11.100	0	0	0	0	0	+8.295,08	+8.295,08	0	0
851	85154	Przeciwdziałanie alkoholizmowi	-91.200	-99.495,08	-99.495,08	-88.395,08	-11.100	0	0	0	0	0	+8.295,08	+8.295,08	0	0
852		Pomoc społeczna	-305.916,99	-305.916,99	-280.916,99	-190.916,99	-90.000	0	-25.000	0	0	0	0	0	0	0
852	85205	Zadania w zakresie przeciwdziałania przemocy w rodzinie	-8.800	-8.800	-8.800	-2.400	-6.400	0	0	0	0	0	0	0	0	0

852	85214	Zasłki okresowe, celowe i pomoc w naturze oraz składki na ubezpieczenia emerytalne i rentowe	-55.000	-55.000	-30.000	0	-30.000	0	-25.000	0	0	0	0	0	0	0	0
852	85219	Ośrodki pomocy społecznej	-116.116,99	-116.116,99	-116.116,99	-103.616,99	-12.500	0	0	0	0	0	0	0	0	0	0
852	85228	Usługi opiekuńcze i specjalistyczne usługi opiekuńcze	-4.700	-4.700	-4.700	-4.200	-500	0	0	0	0	0	0	0	0	0	0
852	85295	Pozostała działalność	-121.300	-121.300	-121.300	-80.700	-40.600	0	0	0	0	0	0	0	0	0	0
855		Rodzina	-40.655,39	-40.655,39	-40.655,39	-32.155,39	-8.500	0	0	0	0	0	0	0	0	0	0
855	85504	Wspieranie rodziny	-40.655,39	-40.655,39	-40.655,39	-32.155,39	-8.500	0	0	0	0	0	0	0	0	0	0
900		Gospodarka komunalna i ochrona środowiska	+154.630	+104.630	-270.185	0	-270.185	+374.815	0	0	0	0	+50.000	+50.000	0	0	0
900	90003	Oczyszczanie miast i wsi	-320.000	-320.000	-320.000	0	-320.000	0	0	0	0	0	0	0	0	0	0
900	90005	Ochrona powietrza atmosferycznego i klimatu	+325.000	+325.000	0	0	0	+325.000	0	0	0	0	0	0	0	0	0
900	90015	Oświetlenie ulic, placów i dróg	+50.000	0	0	0	0	0	0	0	0	0	+50.000	+50.000	0	0	0
900	90026	Pozostałe działania związane z gospodarką odpadami	+99.630	+99.630	+49.815	0	+49.815	+49.815	0	0	0	0	0	0	0	0	0
921		Kultura i ochrona dziedzictwa narodowego	-75.000	-75.000	-65.000	-5.000	-60.000	0	-10.000	0	0	0	0	0	0	0	0
921	92120	Ochrona zabytków i opieka nad zabytkami	-50.000	-50.000	-50.000	0	-50.000	0	0	0	0	0	0	0	0	0	0
921	92195	Pozostała działalność	-25.000	-25.000	-15.000	-5.000	-10.000	0	-10.000	0	0	0	0	0	0	0	0
926		Kultura fizyczna	-610.000	-110.000	-110.000	0	-110.000	0	0	0	0	0	-500.000	0	0	0	-500.000
926	92695	Pozostała działalność	-610.000	-110.000	-110.000	0	-110.000	0	0	0	0	0	-500.000	0	0	0	-500.000

Sporządzono: 30-04-2020 12:15

Zestawienie przychodów i rozchodów budżetu miasta na rok 2020

Lp.	Źródło przychodu	Kwota [PLN]
	Splata udzielonych pożyczek [§951]	0,00
	Zaciąganie pożyczek [§952]	375.000,00
1)	Planowana pożyczka z WFOŚiGW w Katowicach na realizację zadania "Realizacja Programu ograniczenia niskiej emisji na terenie Gminy Wisła w latach 2020-2021"	375.000,00
	Zaciąganie kredytów bankowych [§952]	0,00
	Nadwyżka środków pieniężnych na rachunku bieżącym budżetu wynikająca z rozliczeń kredytów i pożyczek z lat ubiegłych [§950]	3.986.624,80
1)	Wolne środki w kwocie stanowiącej równowartość nadwyżki wykonanych dochodów i przychodów nad wydatkami dotyczącymi przejęcia od mieszkańców odpadów komunalnych za rok ubiegły	52.471,69
2)	Wolne środki w kwocie stanowiącej równowartość nadwyżki wykonanych przychodów i dochodów nad wydatkami "Programu Profilaktyki i Rozwiązywania Problemów Alkoholowych" za rok ubiegły	278.301,40
3)	Wolne środki w kwocie pozostałej	3.655.851,71
	Prywatyzacja majątku	0,00
	Nadwyżki budżetu z lat ubiegłych	0,00
	Emisja obligacji komunalnych [§931]	0,00
	Łącznie	4.361.624,80

Lp.	Przeznaczenie rozchodu	Kwota [PLN]
	Udzielanie pożyczek [§991]	0,00
	Splata pożyczek [§992]	501.624,80
1)	Umowa pożyczki nr 149/2010/253/GW/zw/P z dnia 15/09/2010 zawarta z WFOŚiGW w Katowicach na realizację zadania "Budowa sieci wodociągowej w Wiśle Jaworniku"	60.000,00
2)	Umowa pożyczki nr 164/2019/253/OW/ok/P z dnia 30/08/2019 zawarta z WFOŚiGW w Katowicach na realizację zadania "Modernizacja oczyszczalni ścieków - etap I" w ramach przedsięwzięcia "Wieloletni plan rozwoju i modernizacji urządzeń wodociągowych i urządzeń kanalizacyjnych zlokalizowanych na obszarze Gminy Wisła"	120.000,00
3)	Umowa pożyczki nr 240/2011/253/GW/zw-sc/P z dnia 28/09/2011 zawarta z WFOŚiGW w Katowicach na realizację zadania "Rozbudowa sieci wodociągowej i kanalizacji sanitarnej w aglomeracji Wisła - etap III"	100.000,00
4)	Umowa pożyczki nr 276/2018/253/OA/poe/P z dnia 06/12/2018 zawarta z WFOŚiGW w Katowicach na realizację zadania "Realizacja Programu ograniczenia niskiej emisji na terenie Gminy Wisła w latach 2018-2019"	75.000,00
5)	Umowa pożyczki nr 277/2018/253/OA/oe/P z dnia 06/11/2018 zawarta z WFOŚiGW w Katowicach na realizację zadania "Termomodernizacja budynku komunalnego mieszkalnego przy ul. Reymonta 2b w Wiśle"	24.000,00
6)	Umowa pożyczki nr 278/2017/253/OA/poe/P z dnia 28/11/2017 zawarta z WFOŚiGW w Katowicach na realizację zadania "Realizacja Programu ograniczenia niskiej emisji na terenie Gminy Wisła w latach 2017-2018"	89.000,00
7)	Umowa pożyczki nr 71/2018/253/OA/oe/P z dnia 06/04/2018 zawarta z WFOŚiGW w Katowicach na realizację zadania "Termomodernizacja budynku komunalnego mieszkalnego przy ul. Niemca 4 w Wiśle".	33.624,80
	Splata kredytów bankowych [§992]	0,00
	Wykup obligacji [§982]	2.900.000,00
1)	Umowa organizacji i obsługi emisji obligacji nr Fn.3060.1.2018-CRU/267/18 z dnia 23 lipca 2018 roku zawarta z Bankiem Gospodarstwa Krajowego z siedzibą w Warszawie na finansowanie pozostałych wydatków majątkowych, w szczególności bez udziału środków, o których mowa w art. 5 ust 1 pkt 2 i 3 ustawy o finansach publicznych	438.000,00
2)	Umowa organizacji i obsługi emisji obligacji nr Fn.3060.1.2018-CRU/267/18 z dnia 23 lipca 2018 roku zawarta z Bankiem Gospodarstwa Krajowego z siedzibą w Warszawie na finansowanie wkładu krajowego realizowanych projektów z udziałem środków, o których mowa w art. 5 ust.1 pkt 2 ustawy o finansach publicznych.	475.000,00
3)	Umowa organizacji i obsługi emisji obligacji nr Fn.3060.1.2018-CRU/267/18 z dnia 23 lipca 2018 roku zawarta z Bankiem Gospodarstwa Krajowego z siedzibą w Warszawie na prefinansowanie wydatków ze środków, o których mowa w art. 5 ust.1 pkt 2 ustawy o finansach publicznych.	387.000,00
4)	Umowa organizacji i obsługi emisji obligacji nr Fn.3060.1.2018-CRU/267/18 z dnia 23 lipca 2018 roku zawarta z Bankiem Gospodarstwa Krajowego z siedzibą w Warszawie na realizację zadań inwestycyjnych - przyspieszony wykup	1.600.000,00
	Łącznie	3.401.624,80

Sporządzono: 30-04-2020 12:15

TABELA D

Plan dochodów i wydatków na realizację Programu Profilaktyki i Rozwiązywania Problemów Alkoholowych oraz Przeciwdziałania Narkomanii na rok 2020

DOCHODY																
Dział	Paragraf	Źródło dochodu	Plan	Dochody bieżące				Dochody majątkowe								
				ogółem	Z tytułu dotacji i środków, na finansowanie wydatków na realizację zadań finansowanych z udziałem środków, o których mowa w art. 5 ust.1 pkt 2 i 3 uofp			ogółem	Z tytułu dotacji i środków, na finansowanie wydatków na realizację zadań finansowanych z udziałem środków, o których mowa w art. 5 ust.1 pkt 2 i 3 uofp							
		OGÓŁEM	700.000	700.000	0	0	0	0	0	0	0	0	0	0	0	
756		Dochody od osób prawnych, od osób fizycznych i od innych jednostek nieposiadających osobowości prawnej oraz wydatki związane z ich poborem	700.000	700.000	0	0	0	0	0	0	0	0	0	0	0	
	0480	Wpływy z opłat za zezwolenia na sprzedaż napojów alkoholowych	700.000	700.000	0	0	0	0	0	0	0	0	0	0	0	
		Wpływy z opłat za zezwolenia na sprzedaż napojów alkoholowych	700.000	700.000	0	0	0	0	0	0	0	0	0	0	0	
WYDATKI																
Dział	Rozdział	Nazwa	Plan	Wydatki bieżące									Wydatki majątkowe			
				ogółem	Wydatki jednostek budżetowych			Dotacje na zadania bieżące	Świadczenia na rzecz osób fizycznych	Wydatki na programy finansowane z udziałem środków o których mowa w art. 5 ust. 1 pkt 2 i 3	Wydatki na obsługę długu jst	Poręczenia i gwarancje	ogółem	Inwestycje i zakupy inwestycyjne		
					ogółem	Wydatki na wynagrodzenia i składki od nich naliczane	Wydatki związane z realizacją zadań statutowych jednostek budżetowych							ogółem	Wydatki na programy finansowane z udziałem środków o których mowa w art. 5 ust. 1 pkt 2 i 3	Zakup i objęcie akcji lub udziałów
		OGÓŁEM	978.301,40	495.896,92	474.786,92	285.738,98	189.047,94	21.110	0	0	0	0	482.404,48	482.404,48	0	0
851		Ochrona zdrowia	958.691,40	476.286,92	469.286,92	285.738,98	183.547,94	7.000	0	0	0	0	482.404,48	482.404,48	0	0
851	85153	Zwalczanie narkomanii	17.700	17.700	17.700	1.900	15.800	0	0	0	0	0	0	0	0	0
851	85154	Przeciwdziałanie alkoholizmowi	940.991,40	458.586,92	451.586,92	283.838,98	167.747,94	7.000	0	0	0	0	482.404,48	482.404,48	0	0
852		Pomoc społeczna	19.610	19.610	5.500	0	5.500	14.110	0	0	0	0	0	0	0	0
852	85205	Zadania w zakresie przeciwdziałania przemocy w rodzinie	19.610	19.610	5.500	0	5.500	14.110	0	0	0	0	0	0	0	0

Sporządzono: 30-04-2020 12:16

TABELA E

Plan dochodów i wydatków w zakresie ochrony środowiska finansowanych z dochodów związanych z gospodarczym korzystaniem ze środowiska na rok 2020

DOCHODY																	
Dział	Paragraf	Źródło dochodu	Plan	Dochody bieżące					Dochody majątkowe								
				ogółem	Z tytułu dotacji i środków, na finansowanie wydatków na realizację zadań finansowanych z udziałem środków, o których mowa w art. 5 ust.1 pkt 2 i 3 uofp				ogółem	Z tytułu dotacji i środków, na finansowanie wydatków na realizację zadań finansowanych z udziałem środków, o których mowa w art. 5 ust.1 pkt 2 i 3 uofp							
		OGÓŁEM	25.000	25.000	0	0	0	0	0	0	0	0	0	0	0	0	
900		Gospodarka komunalna i ochrona środowiska	25.000	25.000	0	0	0	0	0	0	0	0	0	0	0	0	
	0690	Wpływy z różnych opłat	25.000	25.000	0	0	0	0	0	0	0	0	0	0	0	0	
		Udziały w dochodach za gospodarcze korzystanie ze środowiska	25.000														
WYDATKI																	
Dział	Rozdział	Nazwa	Plan	Wydatki bieżące									Wydatki majątkowe				
				ogółem	Wydatki jednostek budżetowych			Dotacje na zadania bieżące	Świadczenia na rzecz osób fizycznych	Wydatki na programy finansowane z udziałem środków o których mowa w art. 5 ust. 1 pkt 2 i 3	Wydatki na obsługę długu jst	Poręczenia i gwarancje	ogółem	Inwestycje i zakupy inwestycyjne		Zakup i objęcie akcji lub udziałów	
		OGÓŁEM	700.630	700.630	125.815	0	125.815	574.815	0	0	0	0	0	0	0	0	0
900		Gospodarka komunalna i ochrona środowiska	700.630	700.630	125.815	0	125.815	574.815	0	0	0	0	0	0	0	0	0
900	90001	Gospodarka ściekowa i ochrona wód	67.000	67.000	67.000	0	67.000	0	0	0	0	0	0	0	0	0	0
900	90005	Ochrona powietrza atmosferycznego i klimatu	534.000	534.000	9.000	0	9.000	525.000	0	0	0	0	0	0	0	0	0
900	90026	Pozostałe działania związane z gospodarką odpadami	99.630	99.630	49.815	0	49.815	49.815	0	0	0	0	0	0	0	0	0

Sporządzono: 30-04-2020 12:16

TABELA I

Plan dochodów i wydatków związanych z realizacją własnych zadań gmin dofinansowanych z dotacji celowych otrzymanych z budżetu państwa na rok 2020

DOCHODY																
Dział	Paragraf	Źródło dochodu	Plan	Dochody bieżące				Dochody majątkowe								
				ogółem	Z tytułu dotacji i środków, na finansowanie wydatków na realizację zadań finansowanych z udziałem środków, o których mowa w art. 5 ust.1 pkt 2 i 3 uoof	ogółem	Z tytułu dotacji i środków, na finansowanie wydatków na realizację zadań finansowanych z udziałem środków, o których mowa w art. 5 ust.1 pkt 2 i 3 uoof									
OGÓŁEM			861.268	861.268	0	0	0	0	0	0	0	0	0			
801		<i>Oświata i wychowanie</i>	350.800	350.800	0	0	0	0	0	0	0	0	0			
	2030	Dotacje celowe otrzymane z budżetu państwa na realizację własnych zadań bieżących gmin (związkom gmin, związkom powiatowo-gminnym)	350.800	350.800	0	0	0	0	0	0	0	0	0			
		Dotacja Ministra Edukacji Narodowej - wychowanie przedszkolne [80103]	70.200													
		Dotacja Ministra Edukacji Narodowej - wychowanie przedszkolne [80104]	270.800													
		Dotacja Ministra Edukacji Narodowej - wychowanie przedszkolne [80149]	9.800													
852		<i>Pomoc społeczna</i>	485.948	485.948	0	0	0	0	0	0	0	0	0			
	2030	Dotacje celowe otrzymane z budżetu państwa na realizację własnych zadań bieżących gmin (związkom gmin, związkom powiatowo-gminnym)	485.948	485.948	0	0	0	0	0	0	0	0	0			
		Dotacja celowa Wojewody Śląskiego - Opłacanie i refundacja składek ubezpieczenia zdrowotnego	18.225													
		Dotacja celowa Wojewody Śląskiego - Pomoc państwa w zakresie dożywiania oraz pomoc żywnościowa dla najuboższych	83.820													
		Dotacja celowa Wojewody Śląskiego - Wsparcie finansowe zadań i programów realizacji zadań pomocy społecznej	383.903													
854		<i>Edukacyjna opieka wychowawcza</i>	15.000	15.000	0	0	0	0	0	0	0	0	0			
	2030	Dotacje celowe otrzymane z budżetu państwa na realizację własnych zadań bieżących gmin (związkom gmin, związkom powiatowo-gminnym)	15.000	15.000	0	0	0	0	0	0	0	0	0			
		Dotacja celowa Wojewody Śląskiego - Pomoc materialna o charakterze socjalnym dla uczniów	15.000													
926		<i>Kultura fizyczna</i>	9.520	9.520	0	0	0	0	0	0	0	0	0			
	2440	Dotacje otrzymane z państwowych funduszy celowych na realizację zadań bieżących jednostek sektora finansów publicznych	9.520	9.520	0	0	0	0	0	0	0	0	0			
		Dotacja ze środków Funduszu Zająć Sportowych dla Uczniów Ministerstwa Sportu i Turystyki	9.520													
WYDATKI																
Dział	Rozdział	Nazwa	Plan	Wydatki bieżące									Wydatki majątkowe			
				ogółem	Wydatki jednostek budżetowych			Dotacje na zadania bieżące	Świadczenia na rzecz osób fizycznych	Wydatki na programy finansowane z udziałem środków o których mowa w art. 5 ust. 1 pkt 2 i 3	Wydatki na obsługę długu jst	Poręczenia i gwarancje	ogółem	Inwestycje i zakupy inwestycyjne		
					ogółem	Wydatki na wynagrodzenia i składki od nich naliczane	Wydatki związane z realizacją zadań statutowych jednostek budżetowych							ogółem	Wydatki na programy finansowane z udziałem środków o których mowa w art. 5 ust. 1 pkt 2 i 3	Zakup i objęcie akcji lub udziałów
OGÓŁEM			5.068.492,78	5.010.992,78	3.458.257,78	2.933.831,78	524.426	1.066.400	486.335	0	0	0	57.500	57.500	0	0
801		<i>Oświata i wychowanie</i>	4.434.244,78	4.376.744,78	3.310.344,78	2.809.143,78	501.201	1.066.400	0	0	0	0	57.500	57.500	0	0
801	80101	Szkoły podstawowe	3.500	0	0	0	0	0	0	0	0	0	3.500	3.500	0	0

801	80103	Oddziały przedszkolne w szkołach podstawowych	661.061,05	607.061,05	607.061,05	566.211,05	40.850	0	0	0	0	0	54.000	54.000	0	0
801	80104	Przedszkola	3.034.971,73	3.034.971,73	1.968.571,73	1.561.104,73	407.467	1.066.400	0	0	0	0	0	0	0	0
801	80149	Realizacja zadań wymagających stosowania specjalnej organizacji nauki i metod pracy dla dzieci w przedszkolach, oddziałach przedszkolnych w szkołach podstawowych i innych formach wychowania przedszkolnego.	96.169	96.169	96.169	81.682	14.487	0	0	0	0	0	0	0	0	0
801	80150	Realizacja zadań wymagających stosowania specjalnej organizacji nauki i metod pracy dla dzieci i młodzieży w szkołach podstawowych	638.393	638.393	638.393	600.146	38.247	0	0	0	0	0	0	0	0	0
801	80195	Pozostała działalność	150	150	150	0	150	0	0	0	0	0	0	0	0	0
852		Pomoc społeczna	610.048	610.048	147.913	124.688	23.225	0	462.135	0	0	0	0	0	0	0
852	85213	Składki na ubezpieczenie zdrowotne opłacane za osoby pobierające niektóre świadczenia z pomocy społecznej oraz za osoby uczestniczące w zajęciach w centrum integracji społecznej	23.225	23.225	23.225	0	23.225	0	0	0	0	0	0	0	0	0
852	85214	Zasłki okresowe, celowe i pomoc w naturze oraz składki na ubezpieczenia emerytalne i rentowe	103.014	103.014	0	0	0	0	103.014	0	0	0	0	0	0	0
852	85216	Zasłki stałe	198.301	198.301	0	0	0	0	198.301	0	0	0	0	0	0	0
852	85219	Ośrodki pomocy społecznej	124.688	124.688	124.688	124.688	0	0	0	0	0	0	0	0	0	0
852	85230	Pomoc w zakresie dożywiania	160.820	160.820	0	0	0	0	160.820	0	0	0	0	0	0	0
854		Edukacyjna opieka wychowawcza	24.200	24.200	0	0	0	0	24.200	0	0	0	0	0	0	0
854	85415	Pomoc materialna dla uczniów o charakterze socjalnym	24.200	24.200	0	0	0	0	24.200	0	0	0	0	0	0	0

Sporządzono: 30-04-2020 12:16

Wydatki majątkowe w budżecie miasta na rok 2020

Lp.	Nazwa zadania	Klasyfikacja budżetowa			Plan wydatków [PLN]		
		Dział	Rozdział	Paragraf	ogółem	w tym na programy finansowane z udziałem środków, o których mowa w art. 5 ust 1 pkt 2 i uoip	w tym na przedsięwzięcia ujęte w Wieloletniej Prognozie Finansowej
WYDATKI NA INWESTYCJE							
1	Budowa dróg gminnych: Nowy przebieg włączenia ul. Kamiennej do ul. Górnośląskiej	600	60016	6050	100.000,00	-	100.000,00
2	Modernizacja dróg gminnych Wypełnienie asfaltem przestrzeni pomiędzy płytami drogowymi, Kompleksowe modernizacje kolejnych dróg objętych 4-letnim planem, Modernizacja i remont drogi gminnej nr 614 067 S, ul. Spokojna na odcinku od skrzyżowania z drogą wojewódzką nr 941 w kierunku os. Kobyla i dalej na Stożek w Leśnictwie Łabajów	600	60016	6050	50.000,00	-	50.000,00
		600	60016	6050	400.000,00	-	400.000,00
		600	60016	6050	400.000,00	-	400.000,00
3	Modernizacja mostów gminnych i kładek	600	60016	6050	50.000,00	-	50.000,00
4	Budowa węzła przesiadkowego w rejonie dworca kolejowego w Wiśle Centrum – etap II. Rewitalizacja budynku dworca kolejowego wraz z przyległym otoczeniem	600	60095	6050	1.186.939,19	-	1.186.939,19
		600	60095	6057	348.939,17	348.939,17	348.939,17
		600	60095	6059	61.577,50	61.577,50	61.577,50
5	Poprawa efektywności energetycznej w komunalnych budynkach mieszkalnych na terenie Gminy Wisła: WKŁAD UNIJNY	700	70095	6057	650.000,00	650.000,00	650.000,00
7	Modernizacja alei głównej cmentarza komunalnego	710	71035	6050	50.000,00	-	-
		754	75412	6050	3.690,00	-	3.690,00
		754	75412	6050	396.310,00	-	396.310,00
		754	75412	6057	0,00	0,00	0,00
		754	75412	6057	700.000,00	700.000,00	700.000,00
		754	75412	6059	0,00	0,00	0,00
8	Termomodernizacja, modernizacja instalacji c.o. wraz z wymianą źródeł ciepła w budynkach użyteczności publicznej w Gminie Wisła	754	75412	6059	200.000,00	200.000,00	200.000,00
		754	75412	6059	200.000,00	200.000,00	200.000,00
8	Utrzymanie systemów informatycznych: Bezpieczeństwo informatyczne	750	75023	6050	20.000,00	-	-
9	Promocja tradycyjna: Wiślańskie niedźwiadki	750	75075	6050	0,00	-	-
10	Utrzymanie budynku straży miejskiej: Dostawa pieca gazowego	754	75416	6050	20.000,00	-	-
11	"Budowa urządzenia wodnego" - budowa ujęcia wody powierzchniowej dla urządzenia przeciwpożarowego z rzeki Biała Wiselka w Wiśle-Czarne.: Punkt poboru wody	801	80101	6050	20.000,00	-	-
12	Funkcjonowanie szkół podstawowych - SP2: Punkt poboru wody	801	80101	6050	0,00	-	-
13	Funkcjonowanie szkół podstawowych - SP5: Adaptacja i przebudowa pomieszczeń	801	80101	6050	3.500,00	-	-
14	Funkcjonowanie szkół podstawowych - ZSP1: Adaptacja mieszkania służbowego na pomieszczenia szkolne	801	80101	6050	0,00	-	-
15	Funkcjonowanie oddziałów przedszkolnych w szkole - ZSP1: Adaptacja mieszkania służbowego na pomieszczenia szkolne.	801	80103	6050	54.000,00	-	-
16	Funkcjonowanie zespołu informacyjno-konsultacyjnego ds.rozwiązywania problemów rodziny [2.1]: Adaptacja pomieszczeń dla funkcjonowania zespołu	851	85154	6050	482.404,48	-	-
17	Inicjatywy lokalne Budowa sieci wodociągowej ul. Gościów - etap II, Budowa sieci wodociągowej ul. Cieńkowska (faza 1)	900	90001	6050	0,00	-	0,00
		900	90001	6050	100.000,00	-	100.000,00
18	Rozbudowa sieci wodociągowej i kanalizacji sanitarnej w aglomeracji Wisła - etap IV Rejon ul. Partecznik - faza 2 (Budowa kanalizacji sanitarnej na ul. Olimpijskiej), Rejon os. Noclegi - faza 1, Rejon ul. Leśnej - faza 1	900	90001	6050	0,00	-	0,00
		900	90001	6050	25.000,00	-	-
		900	90001	6050	25.000,00	-	-
19	Wieloletni plan rozwoju i modernizacji urządzeń wodociągowych i urządzeń kanalizacyjnych zlokalizowanych na obszarze Gminy Wisła: Modernizacja oczyszczalni ścieków - etap II	900	90001	6050	0,00	-	0,00
20	Gospodarowanie odpadami komunalnymi: Modernizacja Punktu Selektywnej Zbiórki Odpadów Komunalnych	900	90002	6050	52.471,69	-	-
21	Modernizacja oświetlenia ulicznego: Ciągi komunikacyjne wzdłuż drogi wojewódzkiej DW941	900	90015	6050	50.000,00	-	-

22	Projekt zidentyfikowany w ramach trybu pozakonkursowego RPO WSL 2014-2020: Budowa Kompleksu Edukacyjno-Ekologicznego w Gminie Wisła	900	90095	6050	438.601,15	-	438.601,15
		900	90095	6057	879.500,00	879.500,00	879.500,00
		900	90095	6059	163.898,85	163.898,85	163.898,85
23	Projekty współfinansowane ze środków europejskich w ramach Programów Operacyjnych na lata 2014-2020: Dokumentacja techniczna i aplikacyjna	900	90095	6050	160.000,00	-	160.000,00
24	Těšínské Slezsko - společná historie dřeva, železa a lidí / Śląsk Cieszyński – wspólna historia drewna, żelaza i ludzi	921	92195	6050	0,00	-	0,00
RAZEM INWESTYCJE					7.091.832,03	3.003.915,52	6.289.455,86
WYDATKI NA ZAKUPY INWESTYCYJNE							
25	Utrzymanie taboru drogowego: Zakup taboru i narzędzi	600	60016	6060	20.000,00	-	-
26	Nabywanie nieruchomości na własność Gminy Wisła Grunty pod drogi gminne, Grunty pozostałe	600	60016	6060	0,00	-	0,00
		700	70005	6060	250.000,00	-	250.000,00
27	Wymiana infrastruktury informatycznej: Zakup serwera wraz z oprogramowaniem i migracją	750	75023	6060	66.500,00	-	-
28	Funkcjonowanie stołówek szkolnych - SP1: Zakup pieca konwekcyjnego	801	80148	6060	46.000,00	-	-
29	Funkcjonowanie stołówek szkolnych - SP5: Zakup pieca konwekcyjnego	801	80148	6060	46.000,00	-	-
30	Nabywanie urządzeń kanalizacyjnych	900	90001	6060	101.000,00	-	101.000,00
31	Wieloletni plan rozwoju i modernizacji urządzeń wodociągowych i urządzeń kanalizacyjnych zlokalizowanych na obszarze Gminy Wisła: Modernizacja oczyszczalni ścieków w Wiśle Jaworniku	900	90001	6060	89.000,00	-	89.000,00
RAZEM ZAKUPY INWESTYCYJNE					618.500,00	0,00	440.000,00
WYDATKI NA ZAKUP I OBJĘCIE AKCJI I UDZIAŁÓW							
32	Baseny Wisła Sp. z o.o. Rekompensata inwestycyjna, Zwiększenie kapitału zakładowego	926	92695	6030	1.480.000,00	-	1.480.000,00
		926	92695	6030	495.000,00	-	495.000,00
RAZEM ZAKUP I OBJĘCIE AKCJI I UDZIAŁÓW					1.975.000,00	0,00	1.975.000,00
WYDATKI NA POZOSTAŁE CELE							
33	Pomoc finansowa dla Powiatu Cieszyńskiego: Rozbudowa z przebudową ul. Czarne w Wiśle na odc. 1,4 km	600	60014	6300	700.000,00	-	700.000,00
34	Dofinansowanie zakupu lekkiego samochodu ratowniczo-gaśniczego dla Ochotniczej Straży Pożarnej w Wiśle Malince: Dotacja dla OSP Wisła Malinka	754	75412	6230	50.000,00	-	-
35	Obsługa budżetu: Rezerwa celowa na wydatki majątkowe	758	75818	6800	125.000,00	-	-
RAZEM POZOSTAŁE CELE					875.000,00	0,00	700.000,00
RAZEM WYDATKI MAJĄTKOWE					10.560.332,03	3.003.915,52	9.404.455,86

Sporządzono: 30-04-2020 12:16

Zestawienie planowanych kwot dotacji udzielanych z budżetu miasta na 2020 r.

I. Dotacje dla jednostek sektora finansów publicznych

I. 1. Dotacje podmiotowe dla samorządowych instytucji kultury

Dział	Rozdział	Przeznaczenie	Dotowany	Kwota
921	92109	Realizacja wydatków bieżących instytucji kultury związanych z jej funkcjonowaniem w zakresie upowszechniania kultury	Wiślańskie Centrum Kultury	1 200 000,00
921	92116	Realizacja wydatków bieżących instytucji kultury związanych z jej funkcjonowaniem w zakresie upowszechniania kultury	Miejska Biblioteka Publiczna w Wiśle	610 000,00
Razem				1 810 000,00

I. 2.1. Dotacje celowe - wydatki bieżące

Dział	Rozdział	Przeznaczenie	Dotowany	Kwota
801	80101	Finansowanie kosztów uczęszczania wiślańskich dzieci na lekcje religii Kościoła Zielonoświątkowego w innej gminie	Gmina Ustroń	1 800,00
801	80103	Finansowanie kosztów uczęszczania wiślańskich dzieci do oddziału przedszkolnego (Szkoła Podstawowa Nr 3) w Ustroniu	Gmina Ustroń	28 800,00
801	80104	Finansowanie kosztów uczęszczania wiślańskich dzieci do przedszkola publicznego (Przedszkole Publiczne Nr 7) w Ustroniu	Gmina Ustroń	24 000,00
801	80104	Finansowanie kosztów uczęszczania wiślańskich dzieci do niepublicznego przedszkola "Chatka Puchatka" w Ustroniu	Gmina Ustroń	36 000,00
801	80104	Finansowanie kosztów uczęszczania wiślańskich dzieci do niepublicznego przedszkola "Migłanc" w Koniakowie	Gmina Istebna	10 800,00
801	80104	Finansowanie kosztów uczęszczania wiślańskich dzieci do niepublicznego przedszkola "Bajlandia" w Cieszynie	Gmina Cieszyn	8 400,00
801	80104	Finansowanie kosztów uczęszczania wiślańskich dzieci do Niepublicznego Przedszkola "Jonatan" w Bielsku-Białej	Gmina Bielsko-Biała	7 200,00
801	80104	Finansowanie kosztów uczęszczania wiślańskich dzieci do niepublicznego przedszkola "Mały Europejczyk - Prywatne Przedszkole Językowe" w Bielsku-Białej	Gmina Bielsko-Biała	7 200,00
801	80104	Finansowanie kosztów uczęszczania wiślańskich dzieci do niepublicznego przedszkola językowego "Gumisiowy Gaj 2" w Bielsku-Białej	Gmina Bielsko-Biała	7 200,00
801	80104	Zwrot kosztów poniesionych przez Gminę Goleiszów dla przedszkola "Ocean Marzeń" w Kozakowicach Górnych	Gmina Goleiszów	10 000,00
801	80104	Zwrot kosztów poniesionych przez Miasto Cieszyn dla Przedszkola Towarzystwa Ewangelickiego w Cieszynie.	Miasto Cieszyn	9 000,00
801	80104	Finansowanie kosztów uczęszczania wiślańskich dzieci do niepublicznego przedszkola "Zabawa" w Miłówcie	Gmina Miłówka	6 000,00
851	85158	Współpraca z organizacjami prowadzącymi działalność w zakresie rozwiązywania problemów alkoholowych	Miasto Bielsko-Biała [Ośrodek Przeciwdziałania Problemom Alkoholowym]	10 426,00
852	85205	Pomoc finansowa na prowadzenie powiatowego ośrodka wsparcia dla osób dotkniętych przemocą w rodzinie	Powiat Cieszyński [Powiatowe Centrum Pomocy Rodzinie]	14 110,00
Razem				180 936,00

I. 2.1. Dotacje celowe - wydatki majątkowe

Dział	Rozdział	Przeznaczenie	Dotowany	Kwota
600	60014	Pomoc finansowa na rozbudowę i przebudowę drogi powiatowej ul. Czarne	Powiat Cieszyński	700 000,00
754	75412	Dofinansowanie zakupu lekkiego samochodu pożarniczego	Ochotnicza Straż Pożarna Wisła Malinka	50 000,00
Razem				750 000,00

II. Dotacje dla jednostek spoza sektora finansów publicznych

II. 1. Dotacje podmiotowe - wydatki bieżące

Dział	Rozdział	Przeznaczenie	Dotowany	Kwota
801	80104	Prowadzenie Niepublicznego Przedszkola "Stumilowy Las" w Wiśle	Mentel Monika Ośrodek Opiekuńczo-Edukacyjno-Rehabilitacyjny NIP: 5482102775	252 000,00
801	80104	Prowadzenie Niepublicznego Przedszkola "Mali Odkrywcy" w Wiśle	Małgorzata Rybacka Brajtszedel Regon: 364755529	210 000,00
801	80104	Prowadzenie Niepublicznego Przedszkola „Niebieski Motyl” w Wiśle	BEKABE Sp. z o.o NIP: 548-26-81-246	604 400,00
855	85505	Prowadzenie Niepublicznego Żłobka „Niebieski Motyl” w Wiśle	BEKABE Sp. z o.o NIP: 548-26-81-247	72 000,00
Razem				1 138 400,00

II. 2.1. Dotacje celowe - wydatki bieżące

Dział	Rozdział	Przeznaczenie	Dotowany	Kwota
630	63095	Powierzenie zadania własnego gminy z zakresu bezpieczeństwa turystów w górach i innych zadań z zakresu turystyki	Podmioty wyłonione w trybie ustawy o działalności pożytku publicznego i o wolontariacie	21 000,00
630	63095	Powierzenie zadania własnego gminy z zakresu turystyki	Podmioty wyłonione w trybie ustawy o spółdzielniach socjalnych	150 000,00
851	85141	Powierzenie zadania własnego gminy z zakresu profilaktyki zdrowotnej	Podmioty wyłonione w trybie ustawy o działalności pożytku publicznego i o wolontariacie	5 000,00
851	85149	Powierzenie zadania własnego gminy z zakresu polityki zdrowia	Podmioty wyłonione w trybie ustawy o działalności pożytku publicznego i o wolontariacie	5 000,00
851	85154	Powierzenie zadania własnego gminy z zakresu rozwiązywania problemów alkoholowych	Podmioty wyłonione w trybie ustawy o działalności pożytku publicznego i o wolontariacie	7 000,00
852	85295	Powierzenie zadania własnego gminy z zakresu pomocy społecznej	Podmioty wyłonione w trybie ustawy o działalności pożytku publicznego i o wolontariacie	20 000,00
900	90005	Realizacja Programu ograniczenia niskiej emisji na terenie Gminy Wisła w latach 2020-2022	Podmioty wyłonione w trybie Uchwały nr XXXVII/513/2018 Rady Miasta Wisły z dnia 25 stycznia 2018 r. (tekst jednolity: Dz.Urz.Woj.Sła. z 2018r. poz. 617 z późn. zm.)	525 000,00
900	90026	Dofinansowanie ochrony środowiska i gospodarki wodnej. Usuwanie odpadów niebezpiecznych zawierających azbest z terenu Gminy Wisła	Podmioty wyłonione w trybie Uchwały nr XXXVII/514/2018 Rady Miasta Wisły z dnia 25 stycznia 2018 r. (tekst jednolity: Dz.Urz.Woj.Sł. z 2018 r. poz. 618 z późn. zm.)	49 815,00
921	92195	Powierzenie zadania własnego gminy z zakresu upowszechniania kultury i sztuki	Podmioty wyłonione w trybie ustawy o działalności pożytku publicznego i o wolontariacie	15 000,00
926	92605	Powierzenie zadania własnego gminy z zakresu sprzyjania rozwojowi sportu	Podmioty wyłonione w trybie Uchwały Nr XXI/318/2012 Rady Miasta Wisła z dnia 25 października 2012 r. (tekst jednolity: Dz.Urz.Woj.Sła. 2018 r. poz. 226 z późn. zm.)	547 000,00
926	92695	Rekompensata eksploatacyjna	Baseny Wisła Sp. z o.o.	840 000,00
Razem				2 184 815,00

Dotacje - wydatki bieżące	5 314 151,00
Dotacje - wydatki majątkowe	750 000,00
Dotacje razem	6 064 151,00

Załącznik Nr 20 do protokołu Nr XVIII/2020
UCHWAŁA NR XVIII/244/2020
RADY MIASTA WISŁA
z dnia 30 kwietnia 2020 r.
z dnia 30 kwietnia 2020 r.

zmieniająca uchwałę nr XI/153/2019 Rady Miasta Wisła z dnia 30 października 2019 r. w sprawie określenia wysokości stawek podatku od nieruchomości oraz wprowadzenia zwolnień przedmiotowych w podatku

Na podstawie art.18 ust.2 pkt 8 i art. 40 ust.1 ustawy z dnia 8 marca 1990 r. *o samorządzie gminnym* (tekst jednolity: Dz.U. 2020 r. poz. 713 z późn. zm.) oraz art. 15zzzh ustawy z dnia 2 marca 2020 r. *o szczególnych rozwiązaniach związanych z zapobieganiem, przeciwdziałaniem i zwalczaniem COVID-19, innych chorób zakaźnych oraz wywołanych nimi sytuacji kryzysowych* (Dz.U.z 2020r. poz. 374 ze zm.) w związku z pismem Prezesa Urzędu Ochrony Konkurencji i Konsumentów, sygn. DMP-1.52.29.2020.MMach/RZ z dnia 1 kwietnia 2020 roku, mając na uwadze art. 4 ust. 2 i art. 5 ustawy z dnia 20 lipca 2000 r. *o ogłaszaniu aktów normatywnych i niektórych innych aktów prawnych* (tekst jednolity: Dz.U. z 2019 r. poz. 1461 z późn. zm.)

**Rada Miasta Wisła
uchwala, co następuje:**

§ 1. W uchwale nr XI/153/2019 Rady Miasta Wisła z dnia 30 października 2019 r. w sprawie określenia wysokości stawek podatku od nieruchomości oraz wprowadzenia zwolnień przedmiotowych w podatku (tekst jednolity: Dz.Urz.Woj.Sła z 2020 r. poz. 891) wprowadza się następujące zmiany:

1) dodaje się §3a o treści:

„§ 3a. 1. Pomoc publiczna mająca na celu zaradzenie poważnym zaburzeniom w gospodarce, wynikająca ze wsparcia udzielonego na podstawie przepisów Ordynacji podatkowej w związku z COVID-19, jest udzielana zgodnie z Komunikatem Komisji Europejskiej: *Tymczasowe ramy środków pomocy państwa w celu wsparcia gospodarki w kontekście trwającej epidemii COVID-19* (pomoc zwana dalej „pomocą COVID-19”).

2. Pomoc COVID-19 udzielona dla jednego przedsiębiorcy łącznie z pomocą udzieloną z innych źródeł nie może przekroczyć kwoty 800.000,00 EUR brutto.

3. Przedsiębiorca ubiegając się o udzielenie pomocy COVID-19 ma obowiązek przedłożyć wypełniony formularz informacji przedstawianych przy ubieganiu się o pomoc COVID-19, którego wzór stanowi załącznik do niniejszej uchwały.

4. Termin złożenia dokumentu, o którym mowa w ust. 3, ustala się na dzień złożenia wniosku o udzielenie wsparcia na podstawie przepisów Ordynacji podatkowej, a dla wniosków już złożonych ustala się na dzień 15 maja 2020 roku.

5. Przedsiębiorca nie może skorzystać z pomocy COVID-19 w następujących przypadkach:

- 1) przekroczenia pułapu dopuszczalnej pomocy COVID-19 lub
- 2) niedopełnienia obowiązków określonych w ust. 3 lub 4.”;

2) dodaje się załącznik o treści stanowiącej załącznik do niniejszej uchwały.

§ 2. Wykonanie uchwały powierza się Burmistrzowi Miasta Wisła.

§ 3. Uchwała podlega ogłoszeniu w Dzienniku Urzędowym Województwa Śląskiego oraz publikacji w Biuletynie Informacji Publicznej Gminy Wisła.

§ 4. Uchwała wchodzi w życie z dniem ogłoszenia w Dzienniku Urzędowym Województwa Śląskiego z mocą obowiązującą od 18 kwietnia 2020 roku.

Przewodniczący Rady
Miasta Wisła

Janusz Podzorski

**Formularz informacji przedstawianych przy ubieganiu się o pomoc rekompensującą
negatywne konsekwencje ekonomiczne z powodu COVID-19**

**A. Informacje dotyczące podmiotu,
któremu ma być udzielona pomoc
publiczna¹⁾**

1) Identyfikator podatkowy NIP podmiotu

2) Imię i nazwisko albo nazwa podmiotu

3) Adres miejsca zamieszkania albo adres siedziby podmiotu

**A1. Informacje dotyczące wspólnika spółki cywilnej
lub osobowej wnioskującego o pomoc w związku z
działalnością prowadzoną w tej spółce²⁾**

1a) Identyfikator podatkowy NIP wspólnika³⁾

2a) Imię i nazwisko albo nazwa wspólnika

3a) Adres miejsca zamieszkania albo adres siedziby
wspólnika

4) Klasa działalności, zgodnie z rozporządzeniem Rady Ministrów z dnia 24 grudnia 2007 r. w sprawie Polskiej Klasyfikacji Działalności (PKD) (Dz. U. Nr 251, poz. 1885, z późn. zm.)⁴⁾

5) Wielkość podmiotu, zgodnie z załącznikiem I do rozporządzenia Komisji (UE) nr 651/2014 z dnia 17 czerwca 2014 r. uznającego niektóre rodzaje pomocy za zgodne z rynkiem wewnętrznym w zastosowaniu art. 107 i 108 Traktatu (Dz. Urz. UE L 187 z 26.06.2014, str. 1)

mikroprzedsiębiorca

mały przedsiębiorca

średni przedsiębiorca

inny przedsiębiorca

**B. Informacje dotyczące sytuacji ekonomicznej podmiotu, któremu ma być udzielona
pomoc publiczna (aktualne na dzień 31 grudnia 2019 r.)**

1) Czy, w przypadku spółki akcyjnej, spółki z ograniczoną odpowiedzialnością oraz spółki komandytowo-akcyjnej, wysokość niepokrytych strat przewyższa 50 % wysokości kapitału zarejestrowanego⁵⁾?

tak nie

nie dotyczy

2) Czy, w przypadku spółki jawnej, spółki komandytowej, spółki partnerskiej oraz spółki cywilnej, wysokość niepokrytych strat przewyższa 50 % wysokości jej kapitału według ksiąg spółki?

tak nie

nie dotyczy

3) Czy podmiot spełnia kryteria kwalifikujące go do objęcia postępowaniem upadłościowym?

tak nie

4) Czy, w przypadku podmiotu innego niż mikro, mały lub średni przedsiębiorca, w ciągu ostatnich dwóch lat stosunek długów do kapitału własnego był większy niż 7,5 a stosunek zysku operacyjnego powiększonego o amortyzację do odsetek był niższy niż 1?

tak nie

nie dotyczy

C. Informacje dotyczące działalności gospodarczej prowadzonej przez podmiot, któremu ma być udzielona pomoc publiczna

1. Czy podmiot, któremu ma być udzielona pomoc, prowadzi działalność:

a) w sektorze rybołówstwa i akwakultury⁶⁾?

tak nie

b) w zakresie produkcji podstawowej produktów rolnych wymienionych w załączniku I do Traktatu o funkcjonowaniu Unii Europejskiej?

tak nie

c) w zakresie przetwarzania i wprowadzania do obrotu produktów rolnych wymienionych w załączniku I do Traktatu o funkcjonowaniu Unii Europejskiej?

tak nie

2. Czy wnioskowana pomoc przeznaczona będzie na działalność wskazaną w pkt 1 lit. a-c?

tak nie

3. W przypadku zaznaczenia odpowiedzi twierdzącej w pkt 1 lit. a lub b, czy zapewniona jest rozdzielność rachunkowa⁷⁾ uniemożliwiająca przeniesienie na wskazaną w tych punktach działalność korzyści wynikających z uzyskanej pomocy (w jaki sposób)?

tak nie

nie dotyczy

D. Informacje dotyczące już otrzymanej pomocy publicznej rekompensującej negatywne konsekwencje ekonomiczne z powodu COVID-19

1. Czy podmiot któremu ma być udzielona pomoc otrzymał już inną pomoc publiczną rekompensującą negatywne konsekwencje ekonomiczne z powodu COVID-19?

tak nie

2. Jeśli tak, należy wskazać:

a) wartość pomocy w złotych oraz datę jej otrzymania

b) rodzaj i formę otrzymanej pomocy (dotacja, pożyczka, gwarancja, dopłata do oprocentowania kredytu, zaliczka zwrotna, pożyczka umarzalna, ulga podatkowa)

c) nazwę oraz adres podmiotu udzielającego pomocy

E. Informacje dotyczące osoby upoważnionej do przedstawienia informacji

Imię i nazwisko

Numer telefonu

Stanowisko służbowe

Data i podpis

1) W przypadku gdy o pomoc wnioskuje wspólnik spółki cywilnej, jawnej albo partnerskiej albo komplementariusz spółki komandytowej albo komandytowo-akcyjnej niebędący akcjonariuszem, w związku z działalnością prowadzoną w tej spółce, w formularzu podaje się informacje dotyczące tej spółki. W przypadku spółki cywilnej należy podać NIP tej spółki, nazwę pod jaką spółka funkcjonuje na rynku oraz miejsce prowadzenia działalności, a w przypadku braku nazwy i miejsca prowadzenia działalności imiona i nazwiska oraz adresy wszystkich wspólników tej spółki.

2) Wypełnia się wyłącznie w przypadku, gdy o pomoc wnioskuje wspólnik spółki cywilnej, jawnej albo partnerskiej albo komplementariusz spółki komandytowej albo komandytowo-akcyjnej niebędący akcjonariuszem, w związku z działalnością prowadzoną w tej spółce (podaje się informacje dotyczące tego wspólnika albo komplementariusza).

3) O ile posiada identyfikator podatkowy NIP.

4) Podaje się klasę działalności, w związku z którą podmiot ubiega się o pomoc. Jeżeli brak jest możliwości ustalenia jednej takiej działalności, podaje się klasę PKD tej działalności, która generuje największy przychód.

5) Warunek jest spełniony, jeśli po odjęciu wartości skumulowanych strat od sumy kapitałów o charakterze rezerwowym (takich jak kapitał zapasowy, rezerwy oraz kapitał z aktualizacji wyceny) uzyskano wynik ujemny, którego wartość bezwzględna przekracza połowę wartości kapitału zarejestrowanego, tj. akcyjnego lub zakładowego.

6) Objętych rozporządzeniem Parlamentu Europejskiego i Rady (UE) nr 1379/2013 z dnia 11 grudnia 2013 r. w sprawie wspólnej organizacji rynków produktów rybołówstwa i akwakultury, zmieniającym rozporządzenia Rady (WE) nr 1184/2006 i (WE) nr 1224/2009 oraz uchylającym rozporządzenie Rady (WE) nr 104/2000 (Dz. Urz. UE L 354 z 28.12.2013, str. 1, z późn. zm.).

7) Rozdzielność rachunkowa określonej działalności gospodarczej polega na prowadzeniu odrębnej ewidencji dla tej działalności gospodarczej oraz prawidłowym przypisywaniu przychodów i kosztów na podstawie konsekwentnie stosowanych i mających obiektywne uzasadnienie metod, a także określeniu w dokumentacji, o której mowa w art. 10 ustawy z dnia 29 września 1994 r. o rachunkowości (Dz. U. z 2013 r. poz. 330, z późn. zm.), zasad prowadzenia odrębnej ewidencji oraz metod przypisywania kosztów i przychodów.

Załącznik Nr 21 do protokołu Nr XVIII/2020
UCHWAŁA NR XVIII/245/2020
RADY MIASTA WISŁA

z dnia 30 kwietnia 2020 r.
z dnia 30 kwietnia 2020 r.

**zmieniająca uchwałę nr XII/186/2019 Rady Miasta Wisła z dnia 28 listopada 2019 r. w sprawie
określenia wysokości stawek podatku od środków transportowych**

Na podstawie art.18 ust.2 pkt 8 i art. 40 ust.1 ustawy z dnia 8 marca 1990 r. *o samorządzie gminnym* (tekst jednolity: Dz.U. 2020 r. poz. 713 z późn. zm.) oraz art. 15zzzh ustawy z dnia 2 marca 2020 r. *o szczególnych rozwiązaniach związanych z zapobieganiem, przeciwdziałaniem i zwalczaniem COVID-19, innych chorób zakaźnych oraz wywołanych nimi sytuacji kryzysowych* (Dz.U.z 2020r. poz. 374 ze zm.) w związku z pismem Prezesa Urzędu Ochrony Konkurencji i Konsumentów, sygn. DMP-1.52.29.2020.MMach/RZ z dnia 1 kwietnia 2020 roku, mając na uwadze art. 4 ust. 2 i art. 5 ustawy z dnia 20 lipca 2000 r. *o ogłaszaniu aktów normatywnych i niektórych innych aktów prawnych* (tekst jednolity: Dz.U. z 2019 r. poz. 1461 z późn. zm.)

Rada Miasta Wisła
uchwala, co następuje:

§ 1. W uchwale nr XII/186/2019 Rady Miasta Wisła z dnia 28 listopada 2019 r. w sprawie określenia wysokości stawek podatku od środków transportowych (Dz.Urz.Woj.Sła z 2019 r. poz. 8367) wprowadza się następujące zmiany:

1) dodaje się §3a o treści:

„§ 3a. 1. Pomoc publiczna mająca na celu zaradzenie poważnym zaburzeniom w gospodarce, wynikająca ze wsparcia udzielonego na podstawie przepisów Ordynacji podatkowej w związku z COVID-19, jest udzielana zgodnie z Komunikatem Komisji Europejskiej: *Tymczasowe ramy środków pomocy państwa w celu wsparcia gospodarki w kontekście trwającej epidemii COVID-19* (pomoc zwana dalej „pomocą COVID-19”).

2. Pomoc COVID-19 udzielona dla jednego przedsiębiorcy łącznie z pomocą udzieloną z innych źródeł nie może przekroczyć kwoty 800.000,00 EUR brutto.

3. Przedsiębiorca ubiegając się o udzielenie pomocy COVID-19 ma obowiązek przedłożyć wypełniony formularz informacji przedstawianych przy ubieganiu się o pomoc COVID-19, którego wzór stanowi załącznik do niniejszej uchwały.

4. Termin złożenia dokumentu, o którym mowa w ust. 3, ustala się na dzień złożenia wniosku o udzielenie wsparcia na podstawie przepisów Ordynacji podatkowej, a dla wniosków już złożonych ustala się na dzień 15 maja 2020 roku.

5. Przedsiębiorca nie może skorzystać z pomocy COVID-19 w następujących przypadkach:

- 1) przekroczenia pułapu dopuszczalnej pomocy COVID-19 lub
- 2) niedopełnienia obowiązków określonych w ust. 3 lub 4.”;

2) dodaje się załącznik o treści stanowiącej załącznik do niniejszej uchwały.

§ 2. Wykonanie uchwały powierza się Burmistrzowi Miasta Wisła.

§ 3. Uchwała podlega ogłoszeniu w Dzienniku Urzędowym Województwa Śląskiego oraz publikacji w Biuletynie Informacji Publicznej Gminy Wisła.

§ 4. Uchwała wchodzi w życie z dniem ogłoszenia w Dzienniku Urzędowym Województwa Śląskiego z mocą obowiązującą od 18 kwietnia 2020 roku.

Przewodniczący Rady
Miasta Wisła

Janusz Podzorski

**Formularz informacji przedstawianych przy ubieganiu się o pomoc rekompensującą
negatywne konsekwencje ekonomiczne z powodu COVID-19**

**A. Informacje dotyczące podmiotu,
któremu ma być udzielona pomoc
publiczna¹⁾**

1) Identyfikator podatkowy NIP podmiotu

2) Imię i nazwisko albo nazwa podmiotu

3) Adres miejsca zamieszkania albo adres siedziby podmiotu

**A1. Informacje dotyczące wspólnika spółki cywilnej
lub osobowej wnioskującego o pomoc w związku z
działalnością prowadzoną w tej spółce²⁾**

1a) Identyfikator podatkowy NIP wspólnika³⁾

2a) Imię i nazwisko albo nazwa wspólnika

3a) Adres miejsca zamieszkania albo adres siedziby
wspólnika

4) Klasa działalności, zgodnie z rozporządzeniem Rady Ministrów z dnia 24 grudnia 2007 r. w sprawie Polskiej Klasyfikacji Działalności (PKD) (Dz. U. Nr 251, poz. 1885, z późn. zm.)⁴⁾

5) Wielkość podmiotu, zgodnie z załącznikiem I do rozporządzenia Komisji (UE) nr 651/2014 z dnia 17 czerwca 2014 r. uznającego niektóre rodzaje pomocy za zgodne z rynkiem wewnętrznym w zastosowaniu art. 107 i 108 Traktatu (Dz. Urz. UE L 187 z 26.06.2014, str. 1)

mikroprzedsiębiorca

mały przedsiębiorca

średni przedsiębiorca

inny przedsiębiorca

**B. Informacje dotyczące sytuacji ekonomicznej podmiotu, któremu ma być udzielona
pomoc publiczna (aktualne na dzień 31 grudnia 2019 r.)**

1) Czy, w przypadku spółki akcyjnej, spółki z ograniczoną odpowiedzialnością oraz spółki komandytowo-akcyjnej, wysokość niepokrytych strat przewyższa 50 % wysokości kapitału zarejestrowanego⁵⁾?

tak nie

nie dotyczy

2) Czy, w przypadku spółki jawnej, spółki komandytowej, spółki partnerskiej oraz spółki cywilnej, wysokość niepokrytych strat przewyższa 50 % wysokości jej kapitału według ksiąg spółki?

tak nie

nie dotyczy

3) Czy podmiot spełnia kryteria kwalifikujące go do objęcia postępowaniem upadłościowym?

tak nie

4) Czy, w przypadku podmiotu innego niż mikro, mały lub średni przedsiębiorca, w ciągu ostatnich dwóch lat stosunek długów do kapitału własnego był większy niż 7,5 a stosunek zysku operacyjnego powiększonego o amortyzację do odsetek był niższy niż 1?

tak nie

nie dotyczy

C. Informacje dotyczące działalności gospodarczej prowadzonej przez podmiot, któremu ma być udzielona pomoc publiczna

1. Czy podmiot, któremu ma być udzielona pomoc, prowadzi działalność:

a) w sektorze rybołówstwa i akwakultury⁶⁾?

tak nie

b) w zakresie produkcji podstawowej produktów rolnych wymienionych w załączniku I do Traktatu o funkcjonowaniu Unii Europejskiej?

tak nie

c) w zakresie przetwarzania i wprowadzania do obrotu produktów rolnych wymienionych w załączniku I do Traktatu o funkcjonowaniu Unii Europejskiej?

tak nie

2. Czy wnioskowana pomoc przeznaczona będzie na działalność wskazaną w pkt 1 lit. a-c?

tak nie

3. W przypadku zaznaczenia odpowiedzi twierdzącej w pkt 1 lit. a lub b, czy zapewniona jest rozdzielność rachunkowa⁷⁾ uniemożliwiająca przeniesienie na wskazaną w tych punktach działalność korzyści wynikających z uzyskanej pomocy (w jaki sposób)?

tak nie

nie dotyczy

D. Informacje dotyczące już otrzymanej pomocy publicznej rekompensującej negatywne konsekwencje ekonomiczne z powodu COVID-19

1. Czy podmiot któremu ma być udzielona pomoc otrzymał już inną pomoc publiczną rekompensującą negatywne konsekwencje ekonomiczne z powodu COVID-19?

tak nie

2. Jeśli tak, należy wskazać:

a) wartość pomocy w złotych oraz datę jej otrzymania

b) rodzaj i formę otrzymanej pomocy (dotacja, pożyczka, gwarancja, dopłata do oprocentowania kredytu, zaliczka zwrotna, pożyczka umarzalna, ulga podatkowa)

c) nazwę oraz adres podmiotu udzielającego pomocy

E. Informacje dotyczące osoby upoważnionej do przedstawienia informacji

Imię i nazwisko

Numer telefonu

Stanowisko służbowe

Data i podpis

1) W przypadku gdy o pomoc wnioskuje wspólnik spółki cywilnej, jawnej albo partnerskiej albo komplementariusz spółki komandytowej albo komandytowo-akcyjnej niebędący akcjonariuszem, w związku z działalnością prowadzoną w tej spółce, w formularzu podaje się informacje dotyczące tej spółki. W przypadku spółki cywilnej należy podać NIP tej spółki, nazwę pod jaką spółka funkcjonuje na rynku oraz miejsce prowadzenia działalności, a w przypadku braku nazwy i miejsca prowadzenia działalności imiona i nazwiska oraz adresy wszystkich wspólników tej spółki.

2) Wypełnia się wyłącznie w przypadku, gdy o pomoc wnioskuje wspólnik spółki cywilnej, jawnej albo partnerskiej albo komplementariusz spółki komandytowej albo komandytowo-akcyjnej niebędący akcjonariuszem, w związku z działalnością prowadzoną w tej spółce (podaje się informacje dotyczące tego wspólnika albo komplementariusza).

3) O ile posiada identyfikator podatkowy NIP.

4) Podaje się klasę działalności, w związku z którą podmiot ubiega się o pomoc. Jeżeli brak jest możliwości ustalenia jednej takiej działalności, podaje się klasę PKD tej działalności, która generuje największy przychód.

5) Warunek jest spełniony, jeśli po odjęciu wartości skumulowanych strat od sumy kapitałów o charakterze rezerwowym (takich jak kapitał zapasowy, rezerwy oraz kapitał z aktualizacji wyceny) uzyskano wynik ujemny, którego wartość bezwzględna przekracza połowę wartości kapitału zarejestrowanego, tj. akcyjnego lub zakładowego.

6) Objętych rozporządzeniem Parlamentu Europejskiego i Rady (UE) nr 1379/2013 z dnia 11 grudnia 2013 r. w sprawie wspólnej organizacji rynków produktów rybołówstwa i akwakultury, zmieniającym rozporządzenia Rady (WE) nr 1184/2006 i (WE) nr 1224/2009 oraz uchylającym rozporządzenie Rady (WE) nr 104/2000 (Dz. Urz. UE L 354 z 28.12.2013, str. 1, z późn. zm.).

7) Rozdzielność rachunkowa określonej działalności gospodarczej polega na prowadzeniu odrębnej ewidencji dla tej działalności gospodarczej oraz prawidłowym przypisywaniu przychodów i kosztów na podstawie konsekwentnie stosowanych i mających obiektywne uzasadnienie metod, a także określeniu w dokumentacji, o której mowa w art. 10 ustawy z dnia 29 września 1994 r. o rachunkowości (Dz. U. z 2013 r. poz. 330, z późn. zm.), zasad prowadzenia odrębnej ewidencji oraz metod przypisywania kosztów i przychodów.

Załącznik Nr 22 do protokołu Nr XVIII/2020
UCHWAŁA NR XVIII/246/2020
RADY MIASTA WISŁA Miasta Wisła
z dnia 30 kwietnia 2020 r.
z dnia 30 kwietnia 2020 r.

zmieniająca uchwałę nr XXXVI/562/2014 Rady Miasta Wisła z dnia 27 marca 2014 r. w sprawie określenia szczegółowych zasad udzielania ulg w spłacie należności pieniężnych mających charakter cywilnoprawny

Na podstawie art.18 ust.2 pkt 15 i art. 40 ust.1 ustawy z dnia 8 marca 1990 r. *o samorządzie gminnym* (tekst jednolity: Dz.U. 2020 r. poz. 713 z późn. zm.) oraz art. 15zzzh ustawy z dnia 2 marca 2020 r. *o szczególnych rozwiązaniach związanych z zapobieganiem, przeciwdziałaniem i zwalczaniem COVID-19, innych chorób zakaźnych oraz wywołanych nimi sytuacji kryzysowych* (Dz.U.z 2020r. poz. 374 ze zm.) w związku z pismem Prezesa Urzędu Ochrony Konkurencji i Konsumentów, sygn. DMP-1.52.29.2020.MMach/RZ z dnia 1 kwietnia 2020 roku, mając na uwadze art. 4 ust. 2 i art. 5 ustawy z dnia 20 lipca 2000 r. *o ogłaszaniu aktów normatywnych i niektórych innych aktów prawnych* (tekst jednolity: Dz.U. z 2019 r. poz. 1461 z późn. zm.)

Rada Miasta Wisła
uchwala, co następuje:

§ 1. W uchwale nr XXXVI/562/2014 Rady Miasta Wisła z dnia 27 marca 2014 r. *w sprawie określenia szczegółowych zasad udzielania ulg w spłacie należności pieniężnych mających charakter cywilnoprawny* (tekst jednolity: Dz.Urz.Woj.Sła z 2018 r. poz. 225) wprowadza się następujące zmiany:

1) dodaje się §12a o treści:

„§ 12a. 1. Pomoc publiczna mająca na celu zaradzenie poważnym zaburzeniom w gospodarce w związku z COVID-19, w szczególności określona w §5a, jest udzielana zgodnie z Komunikatem Komisji Europejskiej: *Tymczasowe ramy środków pomocy państwa w celu wsparcia gospodarki w kontekście trwającej epidemii COVID-19* (pomoc zwana dalej „pomocą COVID-19”).

2. Pomoc COVID-19 udzielona dla jednego przedsiębiorcy łącznie z pomocą udzieloną z innych źródeł nie może przekroczyć kwoty 800.000,00 EUR brutto.

3. Przedsiębiorca ubiegając się o udzielenie pomocy COVID-19 ma obowiązek przedłożyć wypełniony formularz informacji przedstawianych przy ubieganiu się o pomoc COVID-19, którego wzór stanowi załącznik do niniejszej uchwały.

4. Termin złożenia dokumentu, o którym mowa w ust. 3, ustala się na dzień złożenia wniosku o udzielenie wsparcia, a dla wniosków już złożonych ustala się na dzień 15 maja 2020 roku.

5. Przedsiębiorca nie może skorzystać z pomocy COVID-19 w następujących przypadkach:

- 1) przekroczenia pułapu dopuszczalnej pomocy COVID-19 lub
- 2) niedopełnienia obowiązków określonych w ust. 3 lub 4.”;

2) dodaje się załącznik o treści stanowiącej załącznik do niniejszej uchwały.

§ 2. Wykonanie uchwały powierza się Burmistrzowi Miasta Wisła.

§ 3. Uchwała podlega ogłoszeniu w Dzienniku Urzędowym Województwa Śląskiego oraz publikacji w Biuletynie Informacji Publicznej Gminy Wisła.

§ 4. Uchwała wchodzi w życie z dniem ogłoszenia w Dzienniku Urzędowym Województwa Śląskiego z mocą obowiązującą od 1 kwietnia 2020 roku.

Przewodniczący Rady
Miasta Wisła

Janusz Podzorski

**Formularz informacji przedstawianych przy ubieganiu się o pomoc rekompensującą
negatywne konsekwencje ekonomiczne z powodu COVID-19**

**A. Informacje dotyczące podmiotu,
któremu ma być udzielona pomoc
publiczna¹⁾**

1) Identyfikator podatkowy NIP podmiotu

2) Imię i nazwisko albo nazwa podmiotu

3) Adres miejsca zamieszkania albo adres siedziby podmiotu

**A1. Informacje dotyczące wspólnika spółki cywilnej
lub osobowej wnioskującego o pomoc w związku z
działalnością prowadzoną w tej spółce²⁾**

1a) Identyfikator podatkowy NIP wspólnika³⁾

2a) Imię i nazwisko albo nazwa wspólnika

3a) Adres miejsca zamieszkania albo adres siedziby
wspólnika

4) Klasa działalności, zgodnie z rozporządzeniem Rady Ministrów z dnia 24 grudnia 2007 r. w sprawie Polskiej Klasyfikacji Działalności (PKD) (Dz. U. Nr 251, poz. 1885, z późn. zm.)⁴⁾

5) Wielkość podmiotu, zgodnie z załącznikiem I do rozporządzenia Komisji (UE) nr 651/2014 z dnia 17 czerwca 2014 r. uznającego niektóre rodzaje pomocy za zgodne z rynkiem wewnętrznym w zastosowaniu art. 107 i 108 Traktatu (Dz. Urz. UE L 187 z 26.06.2014, str. 1)

mikroprzedsiębiorca

mały przedsiębiorca

średni przedsiębiorca

inny przedsiębiorca

**B. Informacje dotyczące sytuacji ekonomicznej podmiotu, któremu ma być udzielona
pomoc publiczna (aktualne na dzień 31 grudnia 2019 r.)**

1) Czy, w przypadku spółki akcyjnej, spółki z ograniczoną odpowiedzialnością oraz spółki komandytowo-akcyjnej, wysokość niepokrytych strat przewyższa 50 % wysokości kapitału zarejestrowanego⁵⁾?

tak nie

nie dotyczy

2) Czy, w przypadku spółki jawnej, spółki komandytowej, spółki partnerskiej oraz spółki cywilnej, wysokość niepokrytych strat przewyższa 50 % wysokości jej kapitału według ksiąg spółki?

tak nie

nie dotyczy

3) Czy podmiot spełnia kryteria kwalifikujące go do objęcia postępowaniem upadłościowym?

tak nie

4) Czy, w przypadku podmiotu innego niż mikro, mały lub średni przedsiębiorca, w ciągu ostatnich dwóch lat stosunek długów do kapitału własnego był większy niż 7,5 a stosunek zysku operacyjnego powiększonego o amortyzację do odsetek był niższy niż 1?

tak nie

nie dotyczy

C. Informacje dotyczące działalności gospodarczej prowadzonej przez podmiot, któremu ma być udzielona pomoc publiczna

1. Czy podmiot, któremu ma być udzielona pomoc, prowadzi działalność:

a) w sektorze rybołówstwa i akwakultury⁶⁾?

tak nie

b) w zakresie produkcji podstawowej produktów rolnych wymienionych w załączniku I do Traktatu o funkcjonowaniu Unii Europejskiej?

tak nie

c) w zakresie przetwarzania i wprowadzania do obrotu produktów rolnych wymienionych w załączniku I do Traktatu o funkcjonowaniu Unii Europejskiej?

tak nie

2. Czy wnioskowana pomoc przeznaczona będzie na działalność wskazaną w pkt 1 lit. a-c?

tak nie

3. W przypadku zaznaczenia odpowiedzi twierdzącej w pkt 1 lit. a lub b, czy zapewniona jest rozdzielność rachunkowa⁷⁾ uniemożliwiająca przeniesienie na wskazaną w tych punktach działalność korzyści wynikających z uzyskanej pomocy (w jaki sposób)?

tak nie

nie dotyczy

D. Informacje dotyczące już otrzymanej pomocy publicznej rekompensującej negatywne konsekwencje ekonomiczne z powodu COVID-19

1. Czy podmiot któremu ma być udzielona pomoc otrzymał już inną pomoc publiczną rekompensującą negatywne konsekwencje ekonomiczne z powodu COVID-19?

tak nie

2. Jeśli tak, należy wskazać:

a) wartość pomocy w złotych oraz datę jej otrzymania

b) rodzaj i formę otrzymanej pomocy (dotacja, pożyczka, gwarancja, dopłata do oprocentowania kredytu, zaliczka zwrotna, pożyczka umarzalna, ulga podatkowa)

c) nazwę oraz adres podmiotu udzielającego pomocy

E. Informacje dotyczące osoby upoważnionej do przedstawienia informacji

Imię i nazwisko

Numer telefonu

Stanowisko służbowe

Data i podpis

1) W przypadku gdy o pomoc wnioskuje wspólnik spółki cywilnej, jawnej albo partnerskiej albo komplementariusz spółki komandytowej albo komandytowo-akcyjnej niebędący akcjonariuszem, w związku z działalnością prowadzoną w tej spółce, w formularzu podaje się informacje dotyczące tej spółki. W przypadku spółki cywilnej należy podać NIP tej spółki, nazwę pod jaką spółka funkcjonuje na rynku oraz miejsce prowadzenia działalności, a w przypadku braku nazwy i miejsca prowadzenia działalności imiona i nazwiska oraz adresy wszystkich wspólników tej spółki.

2) Wypełnia się wyłącznie w przypadku, gdy o pomoc wnioskuje wspólnik spółki cywilnej, jawnej albo partnerskiej albo komplementariusz spółki komandytowej albo komandytowo-akcyjnej niebędący akcjonariuszem, w związku z działalnością prowadzoną w tej spółce (podaje się informacje dotyczące tego wspólnika albo komplementariusza).

3) O ile posiada identyfikator podatkowy NIP.

4) Podaje się klasę działalności, w związku z którą podmiot ubiega się o pomoc. Jeżeli brak jest możliwości ustalenia jednej takiej działalności, podaje się klasę PKD tej działalności, która generuje największy przychód.

5) Warunek jest spełniony, jeśli po odjęciu wartości skumulowanych strat od sumy kapitałów o charakterze rezerwowym (takich jak kapitał zapasowy, rezerwy oraz kapitał z aktualizacji wyceny) uzyskano wynik ujemny, którego wartość bezwzględna przekracza połowę wartości kapitału zarejestrowanego, tj. akcyjnego lub zakładowego.

6) Objętych rozporządzeniem Parlamentu Europejskiego i Rady (UE) nr 1379/2013 z dnia 11 grudnia 2013 r. w sprawie wspólnej organizacji rynków produktów rybołówstwa i akwakultury, zmieniającym rozporządzenia Rady (WE) nr 1184/2006 i (WE) nr 1224/2009 oraz uchylającym rozporządzenie Rady (WE) nr 104/2000 (Dz. Urz. UE L 354 z 28.12.2013, str. 1, z późn. zm.).

7) Rozdzielność rachunkowa określonej działalności gospodarczej polega na prowadzeniu odrębnej ewidencji dla tej działalności gospodarczej oraz prawidłowym przypisywaniu przychodów i kosztów na podstawie konsekwentnie stosowanych i mających obiektywne uzasadnienie metod, a także określeniu w dokumentacji, o której mowa w art. 10 ustawy z dnia 29 września 1994 r. o rachunkowości (Dz. U. z 2013 r. poz. 330, z późn. zm.), zasad prowadzenia odrębnej ewidencji oraz metod przypisywania kosztów i przychodów.

Załącznik Nr 23 do protokołu Nr XVIII/2020
UCHWAŁA NR XVIII/247/2020
RADY MIASTA WISŁA

z dnia 30 kwietnia 2020 r.
z dnia 30 kwietnia 2020 r.

zmieniająca Uchwałę Nr XVI/622/2018 Rady Miasta Wisła z dnia 18 października 2018 r. w sprawie opłaty za gospodarowanie odpadami komunalnymi

Na podstawie art. 18 ust. 2 pkt. 15, art. 40 ust. 1, art. 41 ust. 1 ustawy z dnia 8 marca 1990 r. o samorządzie gminnym (tekst jednolity: Dz.U. 2020 r. poz. 713 z późn. zm.) oraz art. 6k ust. 4a ustawy z dnia 13 września 1996 r. o utrzymaniu czystości i porządku w gminach (tekst jednolity Dz. U. z 2019 r., poz. 2010 z późn. zm.), po konsultacjach społecznych z mieszkańcami przeprowadzonych w trybie §3 ust. 1 pkt 5 uchwały nr XXI/325/2012 Rady Miasta Wisła z dnia 25 października 2012 r. w sprawie zasad i trybu przeprowadzania konsultacji społecznych z mieszkańcami (tekst jednolity: Dz.Urz.Woj.Sła. z 2016 poz. 88), mając na uwadze art. 4 ust. 1, art. 5 i art. 7 ustawy z dnia 20 lipca 2000 r. o ogłoszeniu aktów normatywnych i niektórych innych aktów prawnych (tekst jednolity: Dz.U. 2019 r. poz. 1461)

Rada Miasta Wisła
uchwala, co następuje:

§ 1.

W Uchwale Nr XVI/622/2018 Rady Miasta Wisła z dnia 18 października 2018 r. w sprawie opłaty za gospodarowanie odpadami komunalnymi (tekst jednolity: Dz.Urz.Woj.Sła. z 2020 r. poz. 892 z późn. zm.) wprowadza się następującą zmianę - dodaje się §1a o treści:

„§ 1a. Zwalnia się z opłaty, o której mowa w §1, właścicieli nieruchomości zabudowanych budynkami mieszkalnymi jednorodzinnymi kompostujących bioodpady stanowiące odpady komunalne w kompostowniku przydomowym - w części wynoszącej 1,00 PLN miesięcznie, tj. proporcjonalnie do zmniejszenia kosztów gospodarowania odpadami komunalnymi z gospodarstw domowych.”.

§ 2.

Wykonanie uchwały powierza się Burmistrzowi Miasta Wisła

§ 3.

Uchwała podlega ogłoszeniu w Dzienniku Urzędowym Województwa Śląskiego oraz publikacji w Biuletynie Informacji Publicznej Gminy Wisła.

§ 4.

Uchwała wchodzi w życie z dniem 1 lipca 2020 roku.

Przewodniczący Rady
Miasta Wisła

Janusz Podzorski

UCHWAŁA NR XVIII/248/2020

RADY MIASTA WISŁA

Załącznik Nr 24 do protokołu Nr XVIII/2020

z dnia 30 kwietnia 2020 r. Rada Miasta Wisła

zmieniająca uchwałę Nr XXXI/470/2013 Rady Miasta Wisła z dnia 31 października 2013 r. w sprawie określenia wzorów deklaracji oraz informacji w podatkach i opłatach lokalnych

Na podstawie art. 18 ust. 2 pkt 8, art. 40 ust. 1 i art. 41 ust. 1 ustawy z dnia 8 marca 1990 r. *o samorządzie gminnym* (tekst jednolity: Dz.U. 2020 r. poz. 713 z późn. zm.), w związku z art. 6n ust. 1 pkt 1 ustawy z dnia 13 września 1996 r. *o utrzymaniu czystości i porządku w gminach* (tekst jednolity Dz. U. 2019 r., poz. 2010 z późn. zm.), po konsultacjach społecznych z mieszkańcami przeprowadzonych w trybie §3 ust. 1 pkt 5 uchwały nr XXI/325/2012 Rady Miasta Wisła z dnia 25 października 2012 r. *w sprawie zasad i trybu przeprowadzania konsultacji społecznych z mieszkańcami* (tekst jednolity: Dz.Urz.Woj.Sła. z 2016 poz. 88 z późn. zm.), mając na uwadze art.4 ust.1 ustawy z dnia 20 lipca 2000r. *o ogłaszaniu aktów normatywnych i niektórych innych aktów prawnych* (tekst jednolity: Dz.U. 2019 r. poz. 1461 z późn. zm.)

**Rada Miasta Wisła
uchwala, co następuje:**

§ 1.

W uchwale Nr XXXI/470/2013 Rady Miasta Wisła z dnia 31 października 2013 r. *w sprawie określenia wzorów deklaracji oraz informacji w podatkach i opłatach lokalnych* (tekst jednolity: Dz.Urz.Woj.Sła z 2019 r. poz. 4982), wprowadza się następującą zmianę: uchyla się dotychczasowe brzmienie załącznika nr 5a i nadaje nowe o treści stanowiącej załącznik do niniejszej uchwały.

§ 2.

Wykonanie uchwały powierza się Burmistrzowi Miasta Wisła.

§ 3.

Uchwała podlega ogłoszeniu w Dzienniku Urzędowym Województwa Śląskiego oraz publikacji w Biuletynie Informacji Publicznej Gminy Wisła.

§ 4.

Uchwała wchodzi w życie z dniem 1 lipca 2020 roku.

Przewodniczący Rady Miasta
Wisła

Janusz Podzorski

Identyfikator podatkowy właściciela nieruchomości zobowiązanego do ponoszenia opłaty za gospodarowanie odpadami

PESEL/REGION	NIP	KRS *
.....

Załącznik Nr 5a
do Uchwały Rady Miasta Wisła
Nr XXXII/470/2013 z dnia 31 października 2013 r.

Zgodnie z art. 3 ustawy Zasady ewidencji i identyfikacji podatników i płatników „Identyfikatorem podatkowym jest:
a) numer PESEL - w przypadku podatników będących osobami fizycznymi objętymi rejestrem PESEL nieprowadzących działalności gospodarczej lub niebędących zarejestrowanymi podatnikami podatku od towarów i usług;
b) NIP - w przypadku pozostałych podmiotów podlegających obowiązkowi ewidencyjnemu...”

DEKLARACJA O WYSOKOŚCI OPŁATY ZA GOSPODAROWANIE ODPADAMI KOMUNALNYMI W GMINIE WISŁA (DŚ)

NIERUCHOMOŚCI, NA KTÓRYCH ZAMIESZKUJĄ MIESZKAŃCY

Podstawa prawna:	Ustawa z dnia 13 września 1996r. o utrzymaniu czystości i porządku w gminach (tekst jednolity Dz. U. 2019 r., poz. 2010 z późn. zm.)
Składający:	Właściele nieruchomości znajdujących się w granicach administracyjnych Gminy Wisła, przez których rozumie się także współwłaścicieli, użytkowników wieczystych oraz jednostki organizacyjne i osoby posiadające nieruchomości w zarządzie lub użytkowaniu, a także inne podmioty władające nieruchomością
Miejsce składania:	Urząd Miejski w Wiśle
Termin składania:	W terminie 14 dni od dnia zamieszkania na danej nieruchomości lub powstania odpadów komunalnych, za wyjątkiem: 1) w przypadku zmiany danych będących podstawą do ustalenia wysokości opłat - do 10 dnia miesiąca następującego po miesiącu, w którym nastąpiła zmiana, 2) w przypadku śmierci mieszkańca - w terminie do 6 miesięcy od dnia tego zdarzenia.
RODO:	Informacja o zasadach przetwarzania danych osobowych oraz o przysługujących prawach z tym związanych opublikowana jest w Biuletynie Informacji Publicznej Gminy Wisła w zakładce Urząd Miejski/Dane osobowe/RODO [http://www.bip.wisla.pl]

POUCZENIE: Niniejsza deklaracja stanowi podstawę do wystawienia tytułu wykonawczego zgodnie z art. 3a § 1 pkt 1 ustawy z dnia 17 czerwca 1966 r. o postępowaniu egzekucyjnym w administracji (tekst jednolity Dz. U. 2019 r., poz. 1438 z późn. zm.) w związku z art. 6n ust. 1 pkt 1 i art. 6q ust. 1 ustawy z dnia 13 września 1996 r. o utrzymaniu czystości i porządku w gminach.

ORGAN WŁAŚCIWY DO ZŁOŻENIA DEKLARACJI

BURMISTRZ MIASTA WISŁA Plac B. HOFFA 3 43-460 WISŁA

I. CEL ZŁOŻENIA DEKLARACJI (należy zaznaczyć właściwy kwadrat i wpisać zadane dane)

<p>1. <input type="checkbox"/> ZŁOŻENIE PIERWSZEJ DEKLARACJI</p> <div style="border: 1px solid black; width: 100px; height: 30px; margin: 5px auto;"></div> <p style="text-align: center; font-size: small;">(dd/mm/rrrr) data powstania obowiązku poniesienia opłaty</p> <p>Przyczyna złożenia deklaracji (np. nabycie nieruchomości)</p> <p>.....</p>	<p>3. <input type="checkbox"/> KOREKTA DEKLARACJI (usunięcie błędów)</p> <div style="border: 1px solid black; width: 100px; height: 30px; margin: 5px auto;"></div> <p style="text-align: center; font-size: small;">(dd/mm/rrrr) data złożenia deklaracji, do której składana jest korekta</p>
<p>2. <input type="checkbox"/> ZŁOŻENIE KOLEJNEJ DEKLARACJI (aktualizacja informacji)</p> <div style="border: 1px solid black; width: 100px; height: 30px; margin: 5px auto;"></div> <p style="text-align: center; font-size: small;">(dd/mm/rrrr) data zaistnienia zmiany</p> <p>Wskazanie rodzaju aktualizowanych informacji:</p> <p>.....</p>	<p>4. <input type="checkbox"/> USTANIE OBOWIĄZKU UISZCZENIA OPŁATY</p> <div style="border: 1px solid black; width: 100px; height: 30px; margin: 5px auto;"></div> <p style="text-align: center; font-size: small;">(dd/mm/rrrr) data zaistnienia zmiany</p> <p>Przyczyna ustania obowiązku uiszczenia opłaty (np. sprzedaż nieruchomości)</p> <p>.....</p>

II. INFORMACJE O NIERUCHOMOŚCI, KTÓREJ DOTYCZY DEKLARACJA

II.1. ADRES NIERUCHOMOŚCI W WIŚLE, KTÓREJ DOTYCZY DEKLARACJA

Ulica (pełna nazwa)	Nr budynku	Nr lokalu
.....

Nr działki/działek; obręb (należy obowiązkowo wypełnić w przypadku, gdy nieruchomość nie ma przydzielonego numeru budynku lub gdy pod tym samym adresem jest więcej niż jedna nieruchomość):

.....

Opis lokalizacji nieruchomości (należy wypełnić w przypadku, gdy nie wypełniono pola: ulica)

.....

II.2. SPOSÓB ZBIERANIA ODPADÓW KOMUNALNYCH

Odpady z nieruchomości będą zbierane w sposób selektywny (segregacja):

- bioodpady z nieruchomości będą zbierane w sposób selektywny WYKORZYSTUJĄC KOMPOSTOWNIK PRZYDOMOWY
 bioodpady z nieruchomości będą zbierane w sposób selektywny BEZ WYKORZYSTANIA KOMPOSTOWNIKA PRZYDOMOWEGO

Zasady segregacji, w tym podział na poszczególne frakcje odpadów, dostępny jest na stronie internetowej odpady.wisla.pl

III. SKŁADAJĄCY DEKLARACJĘ

III.1. IMIĘ I NAZWISKO (dotyczy osób fizycznych) / NAZWA (dotyczy spółek oraz innych podmiotów niebędących osobą fizyczną)

III.2. STATUS SKŁADAJĄCEGO DEKLARACJĘ (należy zaznaczyć właściwy kwadrat)

- OSOBA FIZYCZNA
 OSOBA PRAWNA
 WSPÓLNOTA/SPÓŁDZIELNIA MIESZKANIOWA
 JEDNOSTKA ORGANIZACYJNA NIEPOSIAJĄCA OSOBOWOŚCI PRAWNEJ

III.3. FORMA WŁADANIA NIERUCHOMOŚCIĄ (należy zaznaczyć właściwy kwadrat i wpisać żądane dane) WŁAŚCICIEL WSPÓŁWŁAŚCICIEL UŻYTKOWNIK WIECZYSTY INNA FORMA WŁADANIA NIERUCHOMOŚCIĄ:**III.4. ADRES ZAMIESZKANIA SKŁADAJĄCEGO DEKLARACJĘ** (dotyczy osób fizycznych) / **SIEDZIBA** (dotyczy spółek oraz innych podmiotów niebędących osobą fizyczną) **ORAZ DANE KONTAKTOWE**

Kraj		Województwo		Powiat
Gmina		Ulica (pełna nazwa) / os.		
Nr budynku	Nr lokalu	Miejscowość	Kod pocztowy	
Nr telefonu kontaktowego *		Adres e-mail *		
Imię ojca *		Imię matki *		Data urodzenia * (jeżeli nie podano Pesel)

III.5. ADRES KORESPONDENCYJNY SKŁADAJĄCEGO DEKLARACJĘ – adres do doręczeń (należy wypełnić w przypadku, gdy adres jest inny niż adres wskazany w części III.5.)

Kraj		Województwo		Powiat
Gmina		Ulica (pełna nazwa)		
Nr domu	Nr lokalu	miejscowość	Kod pocztowy	

III.6. POZOSTALI WSPÓŁWŁAŚCICIELE / WSPÓŁPOSIADACZE - W TYM MAŁŻONEK

Liczba współwłaścicieli / współposiadaczy *	Ilość załączników DŚ/A *
---	--------------------------

IV. USTALENIE MIESIĘCZNEJ OPŁATY ZA GOSPODAROWANIE ODPADAMI KOMUNALNYMI

(wypełnia się, jeżeli nie zaznaczono celu I.4)

IV.1 LICZBA OSÓB ZAMIESZKUJĄCYCH NIERUCHOMOŚĆ WSKAZANĄ W SEKCJI II.1.IV.1.1. NIERUCHOMOŚĆ NIEZAMIESZKAŁAIV.1.2. NIERUCHOMOŚĆ, W KTÓREJ ZAMIESZKUJĄ MIESZKAŃCY STAŁE

liczba osób zamieszkujących

IV.1.3. NIERUCHOMOŚĆ, W KTÓREJ ZAMIESZKUJĄ MIESZKAŃCY RÓWNIEŻ OKRESOWO

Wypełnić, jeżeli co najmniej 1 osoba zamieszkuje nieruchomość stale. Nie dotyczy najmu krótkoterminowego!

miesiąc	liczba osób zamieszkujących okresowo	miesiąc	liczba osób zamieszkujących okresowo	miesiąc	liczba osób zamieszkujących okresowo
<input type="checkbox"/> STYCZEŃ		<input type="checkbox"/> MAJ		<input type="checkbox"/> WRZESIEŃ	
<input type="checkbox"/> LUTY		<input type="checkbox"/> CZERWIEC		<input type="checkbox"/> PAŹDZIERNIK	
<input type="checkbox"/> MARZEC		<input type="checkbox"/> LIPIEC		<input type="checkbox"/> LISTOPAD	
<input type="checkbox"/> KWIECIEŃ		<input type="checkbox"/> SIERPIEŃ		<input type="checkbox"/> GRUDZIEŃ	

IV.1.4. INFORMACJA UZUPEŁNIAJĄCA SKŁADANA PRZEZ WSPÓLNOTĘ MIESZKANIOWĄ LUB SPÓŁDZIELNIĘ MIESZKANIOWĄ*

Ilość lokali w zarządzie:	Ilość lokali zamieszkałych stale:	Ilość lokali innych niż zamieszkałe stale:
---------------------------	-----------------------------------	--

IV.2. STAWKI JEDNOSTKOWE (informacja)

Zgodnie z Uchwałą Nr XVI/622/2018 Rady Miasta Wisła z dnia 18 października 2018 r. w sprawie opłaty za gospodarowanie odpadami komunalnymi:

STAWKA OPŁATY

20 ZŁ/MIESIĄC/OSOBA

STAWKA OPŁATY W PRZYPADKU SEGREGACJI Z WYKORZYSTANIEM KOMPOSTOWNIKA PRZYDOMOWEGO

19 ZŁ/MIESIĄC/OSOBA

(częściowe zwolnienie w kwocie 1 zł/miesiąc/osoba)

IV.3. MIESIĘCZNA OPŁATA ZA GOSPODAROWANIE ODPADAMI KOMUNALNYMI**IV.3.1. W ZAKRESIE ZAMIESZKANIA STAŁEGO**

opłatę wylicza się mnożąc zadeklarowaną stawkę jednostkową opłaty (IV.2.) przez liczbę osób zadeklarowaną w sekcji IV.1.2.

IV.2 (stawka) x IV.1.2 (liczba osób)**IV.3.2. W ZAKRESIE ZAMIESZKANIA OKRESOWEGO**

miesiąc	opłata
<input type="checkbox"/> STYCZEŃ zł
<input type="checkbox"/> LUTY zł
<input type="checkbox"/> MARZEC zł
<input type="checkbox"/> KWIECIEŃ zł

miesiąc	opłata
<input type="checkbox"/> MAJ zł
<input type="checkbox"/> CZERWIEC zł
<input type="checkbox"/> LIPIEC zł
<input type="checkbox"/> SIERPIEŃ zł

miesiąc	opłata
<input type="checkbox"/> WRZESIEŃ zł
<input type="checkbox"/> PAŹDZIERNIK zł
<input type="checkbox"/> LISTOPAD zł
<input type="checkbox"/> GRUDZIEŃ zł

opłatę wylicza się mnożąc zadeklarowaną stawkę jednostkową opłaty (IV.2.) przez liczbę osób zadeklarowaną w sekcji IV.1.3 ODRĘBNIEM dla każdego miesiąca

IV.2 (stawka) x IV.1.3 (liczba osób) ODRĘBNIEM dla każdego miesiąca**UWAGA: Opłata w KONKRETNYM MIESIĄCU to suma sekcji IV.3.1. i IV.3.2.****V. DZIAŁALNOŚĆ GOSPODARCZA PROWADZONA NA NIERUCHOMOŚCI**

(ZAZNACZYĆ WŁAŚCIWY KWADRAT)

 TAK NIE

Osoby prowadzące działalność gospodarczą muszą zawrzeć dodatkową, odrębną umowę na wywóz odpadów komunalnych powstających w wyniku prowadzenia tej działalności z firmą posiadającą wpis do rejestru działalności regulowanej w zakresie odbierania odpadów komunalnych od właścicieli nieruchomości.

VI. ZAŁĄCZNIKI dokumenty potwierdzające upoważnienie do podpisywania deklaracji inne (należy wpisać):**VII. OŚWIADCZENIE I PODPIS SKŁADAJĄCEGO / OSOBY REPREZENTUJĄCEJ SKŁADAJĄCEGO**

Oświadczam, że dane zawarte w niniejszej informacji są zgodne ze stanem prawnym i faktycznym.

Przyjmuję do wiadomości, że niniejsza deklaracja stanowi podstawę do wystawienia tytułu wykonawczego, zgodnie z przepisami ustawy z dnia 17 czerwca 1966r. o postępowaniu egzekucyjnym w administracji (t.j. Dz. U. z 2019r., poz. 1438 z późn. zm.).

Imię	Nazwisko
<input type="text"/>	<input type="text"/>
Data wypełnienia (dd/mm/rrrr)	Podpis właściciela / osoby reprezentującej właściciela
<input type="text"/>	<input type="text"/>

VIII. ADNOTACJE ORGANU PODATKOWEGO

Uwagi organu podatkowego

<input type="text"/>	
Identyfikator przyjmującego formularz	Data i podpis przyjmującego formularz
<input type="text"/>	<input type="text"/>

* informacja fakultatywna

Pouczenie:

- 1) W przypadku niezłożenia deklaracji albo uzasadnionych wątpliwości co do danych zawartych w deklaracji, Burmistrz Miasta Wisła po przeprowadzonym postępowaniu podatkowym określi, w drodze decyzji, wysokość opłaty za gospodarowanie odpadami komunalnymi - zgodnie z art. 60 ust. 1 ustawy z dnia 13 września 1996 r. o utrzymaniu czystości i porządku w gminach (tekst jednolity Dz. U. 2019 r., poz. 2010 z późn. zm.).
- 2) W przypadku niewpłacenia w obowiązujących terminach kwoty wynikającej z deklaracji lub wpłacenia jej w niepełnej wysokości, niniejsza deklaracja stanowi podstawę do wystawienia tytułu wykonawczego, zgodnie z przepisami ustawy z dnia 17 czerwca 1966 r. o postępowaniu egzekucyjnym w administracji (tekst jednolity: Dz. U. z 2019 r., poz. 1438 z późn. zm.).
- 3) Odpowiedzialność za podanie nieprawdy lub zatajenie prawdy albo niezawiadomienie o zmianie danych reguluje art. 56 ustawy Kodeks karny skarbowy (t.j. Dz.U. z 2020 r., poz. 19 z późn. zm.):

§ 1. Podatnik, który składając organowi podatkowemu, innemu uprawnionemu organowi lub płatnikowi deklarację lub oświadczenie, podaje nieprawdę lub zataja prawdę albo nie dopełnia obowiązku zawiadomienia o zmianie objętych nimi danych, przez co naraża podatek na uszczuplenie, podlega karze grzywny do 720 stawek dziennych albo karze pozbawienia wolności, albo obu tym karom łącznie.

§ 2. Jeżeli kwota podatku narażonego na uszczuplenie jest małej wartości, sprawca czynu zabronionego określonego w §1 podlega karze grzywny do 720 stawek dziennych.

§ 3. Jeżeli kwota podatku narażonego na uszczuplenie nie przekracza ustawowego progu, sprawca czynu zabronionego określonego w § 1 podlega karze grzywny za wykroczenie skarbowe.

§ 4. Karze określonej w § 3 podlega także ten podatnik, który mimo ujawnienia przedmiotu lub podstawy opodatkowania nie składa w terminie organowi podatkowemu lub płatnikowi deklaracji lub oświadczenia lub wbrew obowiązkowi nie składa ich za pomocą środków komunikacji elektronicznej.

Klauzula informacyjna RODO

Na podstawie art. 13 ust. 1 i 2 Rozporządzenia Parlamentu Europejskiego i Rady (UE) 2016/679 z dnia 27 kwietnia 2016 r. w sprawie ochrony osób fizycznych w związku z przetwarzaniem danych osobowych i w sprawie swobodnego przepływu takich danych (zwane dalej RODO) oraz uchylecia dyrektywy 95/46/WE (ogólne rozporządzenie o ochronie danych), informuję, że:

1) Administratorem danych osobowych jest Burmistrz Miasta Wisła, z siedzibą w Wiśle (43-460) na Placu B. Hoffa 3.

2) Z Administratorem można kontaktować się:

a) listownie: pl. B. Hoffa 3, 43-460 Wisła

b) przez elektroniczną skrzynkę podawczą dostępną pod adresem www.epuap.gov.pl lub bezpośrednio na adres skrytki: /2094sksbuu/Skrytka

c) telefonicznie: 338552425

3) Administrator wyznaczył Inspektor Ochrony Danych Osobowych, jest nią Pani Beata Woszczyzna, z którą można skontaktować się poprzez e-mail iod@um.wisla.pl. Z Inspektor Ochrony Danych można skontaktować się w każdej sprawie dotyczącej przetwarzania danych osobowych przez Administratora.

4) Na podstawie art. 6 ust. 1 lit c oraz lit. e RODO Pani/Pana dane osobowe będą przetwarzane dla celów wypełnienia obowiązków prawnych ciążących na administratorze oraz wykonywaniem przez administratora zadań realizowanych w interesie publicznym lub sprawowania władzy publicznej administratorowi .

5) Pani/Pana dane osobowe mogą być udostępniane innym organom i podmiotom na podstawie obowiązujących przepisów prawa.

6) Pani/Pana dane osobowe będą przetwarzane przez okres wynikający z przepisów prawa, w szczególności określony w Rozporządzeniu Prezesa Rady z dnia 18 stycznia 2011 r. w sprawie instrukcji kancelaryjnej, jednolitych rzeczowych wykazów akt oraz instrukcji w sprawie organizacji i zakresu działania archiwów zakładowych (Dz.U. z 2011 nr 14 poz. 67)

7) Zgodnie z RODO, jeżeli nie jest to sprzeczne z obowiązującymi przepisami , przysługuje Pani/Panu prawo:

a) dostępu do treści swoich danych;

b) żądania ich sprostowania, usunięcia, ograniczenia przetwarzania oraz żądania prawa do ich przeniesienia;

c) wniesienia sprzeciwu wobec przetwarzania swoich danych,

d) wniesienia skargi do organu nadzorczego, tj. Prezes UODO (na adres Urzędu Ochrony Danych Osobowych, ul. Stawki 2, 00-193 Warszawa);

e) jeżeli przetwarzanie danych odbywa się na podstawie zgody na przetwarzanie (np. w zakresie informowania podatników i zobowiązanych wiadomością sms/e-mail o zaległościach w podatkach i opłacie za gospodarowanie odpadami komunalnymi), klienci mają prawo do cofnięcia zgody na przetwarzanie ich danych osobowych w dowolnym momencie, bez wpływu na zgodność z prawem przetwarzania, którego dokonano na podstawie zgody przed jej cofnięciem.

8) Podanie danych osobowych jest wymogiem ustawowym. Osoba której dane dotyczą jest zobowiązana do ich podania. Inne dane osobowe podane przez Panią/Pana nie na podstawie obowiązującego przepisu prawa, są podawane dobrowolnie, brak ich podania skutkować może ograniczeniem form komunikacji.

IDENTYFIKATOR PODATKOWY

1. PESEL	2. NIP

DŚ/A

**ZAŁĄCZNIK DO DEKLARACJI O WYSOKOŚCI OPŁATY
ZA GOSPODAROWANIE ODPADAMI KOMUNALNYMI W GMINIE WISŁA**

Załącznik składany do deklaracji DŚ wg stanu od dnia

C.4 WSPÓŁWŁAŚCICIELE / WSPÓŁPOSIADACZE - W TYM MAŁŻONEK

C.4.1.1 DANE IDENTYFIKACYJNE - OSOBA 1 / MAŁŻONEK (JEŻELI OBOWIĄZUJE MAŁŻEŃSKA WSPÓLNOŚĆ MAJĄTKOWA)

Nazwisko	Pierwsze imię	Drugie imię
PESEL	Imiona rodziców *	

C.4.1.2 ADRES ZAMIESZKANIA

Kraj	Województwo	Powiat
Gmina	Ulica	Numer domu / Numer lokalu
Miejscowość	Kod Pocztowy	Poczta

C.4.2.1 DANE IDENTYFIKACYJNE - OSOBA 2

Nazwisko	Pierwsze imię	Drugie imię
PESEL	Imiona rodziców *	

C.4.2.2 ADRES ZAMIESZKANIA

Kraj	Województwo	Powiat
Gmina	Ulica	Numer domu / Numer lokalu
Miejscowość	Kod Pocztowy	Poczta

C.4.3.1 DANE IDENTYFIKACYJNE - OSOBA 3

Nazwisko	Pierwsze imię	Drugie imię
PESEL	Imiona rodziców *	

C.4.3.2 ADRES ZAMIESZKANIA

Kraj	Województwo	Powiat
Gmina	Ulica	Numer domu / Numer lokalu
Miejscowość	Kod Pocztowy	Poczta

C.4.4.1 DANE IDENTYFIKACYJNE - OSOBA 4

Nazwisko	Pierwsze imię	Drugie imię
PESEL	Imiona rodziców *	

C.4.4.2 ADRES ZAMIESZKANIA

Kraj	Województwo	Powiat
Gmina	Ulica	Numer domu / Numer lokalu
Miejscowość	Kod Pocztowy	Poczta

C.5 PODPIS PODATNIKA / OSOBY SKŁADAJACEJ ZAŁĄCZNIK

Imię	Nazwisko
Data wypełnienia (dd/mm/rrrr)	Podpis

* informacja fakultatywna

Załącznik Nr 25 do protokołu Nr XVIII/2020
UCHWAŁA NR XVIII/249/2020
RADY MIASTA WISŁA
z dnia 30 kwietnia 2020 r.

zmieniająca uchwałę Nr XXXI/471/2013 Rady Miasta Wisła z dnia 31 października 2013 r. w sprawie określenia warunków i trybu składania deklaracji oraz informacji w podatkach i opłatach lokalnych za pomocą środków komunikacji elektronicznej

Na podstawie art.18 ust.2 pkt 8, art.40 ust.1 i art. 41 ust.1 ustawy z dnia 8 marca 1990 r. *o samorządzie gminnym* (tekst jednolity: Dz.U. 2020 r. poz. 713 z późn. zm.) w związku z art. 6n ust. 1 pkt 2 ustawy z dnia 13 września 1996 r. *o utrzymaniu czystości i porządku w gminach* (tekst jednolity Dz. U. 2019 r., poz. 2010 z późn. zm.), po konsultacjach społecznych z mieszkańcami przeprowadzonych w trybie §3 ust. 1 pkt 5 uchwały nr XXI/325/2012 Rady Miasta Wisła z dnia 25 października 2012 r. *w sprawie zasad i trybu przeprowadzania konsultacji społecznych z mieszkańcami* (tekst jednolity: Dz.Urz.Woj.Sła. z 2016 poz. 88 z późn. zm.), mając na uwadze art. 4 ust.1 ustawy z dnia 20 lipca 2000r. *o ogłaszaniu aktów normatywnych i niektórych innych aktów prawnych* (tekst jednolity: Dz.U. 2019 r. poz. 1461 z późn. zm.)

Rada Miasta Wisła
uchwala, co następuje:

§ 1.

W uchwale Nr XXXI/471/2013 Rady Miasta Wisła z dnia 31 października 2013 r. *w sprawie określenia warunków i trybu składania deklaracji oraz informacji w podatkach i opłatach lokalnych za pomocą środków komunikacji elektronicznej* (tekst jednolity: Dz.Urz.Woj.Sła z 2019r. poz. 4983), wprowadza się następującą zmianę: uchyla się dotychczasowe brzmienie załącznika nr 5a i nadaje nowe o treści stanowiącej załącznik do niniejszej uchwały.

§ 2.

Wykonanie uchwały powierza się Burmistrzowi Miasta Wisła.

§ 3.

Uchwała podlega ogłoszeniu w Dzienniku Urzędowym Województwa Śląskiego oraz publikacji w Biuletynie Informacji Publicznej Gminy Wisła i na tablicy ogłoszeń w Urzędzie Miejskim.

§ 4.

Uchwała wchodzi w życie 1 lipca 2020 roku.

Przewodniczący Rady
Miasta Wisła

Janusz Podzorski

DEKLARACJA O WYSOKOŚCI OPŁATY ZA GOSPODAROWANIE ODPADAMI
KOMUNALNYMI (DŚ)

```
<?xml version="1.0" encoding="UTF-8"?> <xs:schema
xmlns:xs="http://www.w3.org/2001/XMLSchema"
targetNamespace="http://epuap.gov.pl/FerResourceServlet/wzor_lo
kalny/2094sksbuu/DeklaracjaWzor/"
attributeFormDefault="unqualified"
elementFormDefault="qualified"
xmlns:meta="http://crd.gov.pl/xml/schematy/meta/2009/11/16/"
xmlns:oso="http://crd.gov.pl/xml/schematy/osoba/2009/11/16/"
xmlns:inst="http://crd.gov.pl/xml/schematy/instytucja/2009/11/
16/"
xmlns:adr="http://crd.gov.pl/xml/schematy/adres/2009/11/09/"
xmlns:str="http://crd.gov.pl/xml/schematy/struktura/2009/11/16
/" xmlns:ds="http://www.w3.org/2000/09/xmldsig#"
xmlns:xsd="http://www.w3.org/2001/XMLSchema"
xmlns:wnio="http://epuap.gov.pl/FerResourceServlet/wzor_lokalny
/2094sksbuu/DeklaracjaWzor/" > <xs:import
namespace="http://crd.gov.pl/xml/schematy/meta/2009/11/16/"
schemaLocation="http://crd.gov.pl/xml/schematy/meta/2009/11/16
/meta.xsd" /> <xs:import
namespace="http://crd.gov.pl/xml/schematy/osoba/2009/11/16/"
schemaLocation="http://crd.gov.pl/xml/schematy/osoba/2009/11/1
6/osoba.xsd" /> <xs:import
namespace="http://crd.gov.pl/xml/schematy/instytucja/2009/11/1
6/"
schemaLocation="http://crd.gov.pl/xml/schematy/instytucja/2009
/11/16/instytucja.xsd" /> <xs:import
namespace="http://crd.gov.pl/xml/schematy/adres/2009/11/09/"
schemaLocation="http://crd.gov.pl/xml/schematy/adres/2009/11/0
9/adres.xsd" /> <xs:import
namespace="http://crd.gov.pl/xml/schematy/struktura/2009/11/16
/"
schemaLocation="http://crd.gov.pl/xml/schematy/struktura/2009/
11/16/struktura.xsd" /> <xs:import
namespace="http://www.w3.org/2000/09/xmldsig#"
schemaLocation="http://www.w3.org/TR/xmldsig-core/xmldsig-
core-schema.xsd" /> <xs:simpleType
name="documentSchema_wnio_Dokument_wnio_TrescDokumentu_wnio_Wn
ioskodawca_wnio_Pesel_type" > <xs:restriction
base="oso:PESELTyp" /> </xs:simpleType> <xs:simpleType
name="documentSchema_wnio_Dokument_wnio_TrescDokumentu_wnio_Wn
ioskodawca_wnio_D_NazwaPeln_type" > <xs:restriction
base="str:Tekst200Typ" /> </xs:simpleType> <xs:simpleType
name="documentSchema_wnio_Dokument_wnio_TrescDokumentu_wnio_Wn
ioskodawca_wnio_D_Imie_type" > <xs:restriction
base="oso:ImieTyp" /> </xs:simpleType> <xs:simpleType
name="documentSchema_wnio_Dokument_wnio_TrescDokumentu_wnio_Wn
ioskodawca_wnio_D_Nazwisko_type" > <xs:restriction
base="oso:CzlonNazwiskaTyp" /> </xs:simpleType>
<xs:simpleType
```

```

name="documentSchema_wnio_Dokument_wnio_TrescDokumentu_wnio_Wn
ioskodawca_wnio_D_ImieOjca_type" > <xs:restriction
base="oso:ImieTyp" /> </xs:simpleType> <xs:simpleType
name="documentSchema_wnio_Dokument_wnio_TrescDokumentu_wnio_Wn
ioskodawca_wnio_Siedziba_wnio_F_Kraj_type" > <xs:restriction
base="adr:KrajTyp" /> </xs:simpleType> <xs:simpleType
name="documentSchema_wnio_Dokument_wnio_TrescDokumentu_wnio_Wn
ioskodawca_wnio_Siedziba_wnio_F_Wojewodztwo_type" >
<xs:restriction base="adr:WojewodztwoTyp" /> </xs:simpleType>
<xs:simpleType
name="documentSchema_wnio_Dokument_wnio_TrescDokumentu_wnio_Wn
ioskodawca_wnio_Siedziba_wnio_F_Powiat_type" > <xs:restriction
base="adr:PowiatTyp" /> </xs:simpleType> <xs:simpleType
name="documentSchema_wnio_Dokument_wnio_TrescDokumentu_wnio_Wn
ioskodawca_wnio_Siedziba_wnio_F_Gmina_type" > <xs:restriction
base="adr:GminaTyp" /> </xs:simpleType> <xs:simpleType
name="documentSchema_wnio_Dokument_wnio_TrescDokumentu_wnio_Wn
ioskodawca_wnio_Siedziba_wnio_F_Ulica_type" > <xs:restriction
base="adr:NazwaUlicyTyp" /> </xs:simpleType> <xs:simpleType
name="documentSchema_wnio_Dokument_wnio_TrescDokumentu_wnio_Wn
ioskodawca_wnio_Siedziba_wnio_F_NrBudyneku_type" >
<xs:restriction base="adr:BudynekTyp" /> </xs:simpleType>
<xs:simpleType
name="documentSchema_wnio_Dokument_wnio_TrescDokumentu_wnio_Wn
ioskodawca_wnio_Siedziba_wnio_F_Miejscowosc_type" >
<xs:restriction base="adr:MiejscowoscTyp" /> </xs:simpleType>
<xs:simpleType
name="documentSchema_wnio_Dokument_wnio_TrescDokumentu_wnio_Wn
ioskodawca_wnio_Siedziba_wnio_F_KodPocztowy_type" >
<xs:restriction base="adr:KodPocztowyTyp" /> </xs:simpleType>
<xs:simpleType
name="documentSchema_wnio_Dokument_wnio_TrescDokumentu_wnio_Wn
ioskodawca_wnio_Siedziba_wnio_F_Poczta_type" > <xs:restriction
base="adr:PocztaTyp" /> </xs:simpleType> <xs:simpleType
name="documentSchema_wnio_Dokument_wnio_TrescDokumentu_wnio_Wn
ioskodawca_wnio_Siedziba_wnio_F_NumerTelefonu_type" >
<xs:restriction base="adr:TelefonTyp" /> </xs:simpleType>
<xs:simpleType
name="documentSchema_wnio_Dokument_wnio_TrescDokumentu_wnio_Wn
ioskodawca_wnio_Siedziba_wnio_F_PocztaElektroniczna_type" >
<xs:restriction base="adr:EmailTyp" /> </xs:simpleType>
<xs:complexType
name="documentSchema_wnio_Dokument_wnio_TrescDokumentu_wnio_Wn
ioskodawca_wnio_Siedziba_type" > <xs:sequence> <xs:element
name="F_Kraj"
type="wnio:documentSchema_wnio_Dokument_wnio_TrescDokumentu_wn
io_Wnioskodawca_wnio_Siedziba_wnio_F_Kraj_type" />
<xs:element name="F_Wojewodztwo"
type="wnio:documentSchema_wnio_Dokument_wnio_TrescDokumentu_wn
io_Wnioskodawca_wnio_Siedziba_wnio_F_Wojewodztwo_type" />
<xs:element name="F_Powiat"
type="wnio:documentSchema_wnio_Dokument_wnio_TrescDokumentu_wn
io_Wnioskodawca_wnio_Siedziba_wnio_F_Powiat_type" />
<xs:element name="F_Gmina"
type="wnio:documentSchema_wnio_Dokument_wnio_TrescDokumentu_wn
io_Wnioskodawca_wnio_Siedziba_wnio_F_Gmina_type" />
<xs:element name="F_Ulica"

```

```

type="wnio:documentSchema_wnio_Dokument_wnio_TrescDokumentu_wnio_Wnioskodawca_wnio_Siedziba_wnio_F_Ulica_type" />
<xs:element name="F_NrBudynku"
type="wnio:documentSchema_wnio_Dokument_wnio_TrescDokumentu_wnio_Wnioskodawca_wnio_Siedziba_wnio_F_NrBudynku_type" />
<xs:element name="F_Miejscowosc"
type="wnio:documentSchema_wnio_Dokument_wnio_TrescDokumentu_wnio_Wnioskodawca_wnio_Siedziba_wnio_F_Miejscowosc_type" />
<xs:element name="F_KodPocztowy"
type="wnio:documentSchema_wnio_Dokument_wnio_TrescDokumentu_wnio_Wnioskodawca_wnio_Siedziba_wnio_F_KodPocztowy_type" />
<xs:element name="F_Poczta"
type="wnio:documentSchema_wnio_Dokument_wnio_TrescDokumentu_wnio_Wnioskodawca_wnio_Siedziba_wnio_F_Poczta_type" />
<xs:element name="F_NumerTelefonu"
type="wnio:documentSchema_wnio_Dokument_wnio_TrescDokumentu_wnio_Wnioskodawca_wnio_Siedziba_wnio_F_NumerTelefonu_type" />
<xs:element name="F_PocztaElektroniczna"
type="wnio:documentSchema_wnio_Dokument_wnio_TrescDokumentu_wnio_Wnioskodawca_wnio_Siedziba_wnio_F_PocztaElektroniczna_type" />
</xs:sequence> </xs:complexType> <xs:simpleType
name="documentSchema_wnio_Dokument_wnio_TrescDokumentu_wnio_Wnioskodawca_wnio_AdresKorespondencyjny_wnio_G_Kraj_type" >
<xs:restriction base="adr:KrajTyp" /> </xs:simpleType>
<xs:simpleType
name="documentSchema_wnio_Dokument_wnio_TrescDokumentu_wnio_Wnioskodawca_wnio_AdresKorespondencyjny_wnio_G_Wojewodztwo_type"
> <xs:restriction base="adr:WojewodztwoTyp" />
</xs:simpleType> <xs:simpleType
name="documentSchema_wnio_Dokument_wnio_TrescDokumentu_wnio_Wnioskodawca_wnio_AdresKorespondencyjny_wnio_G_Gmina_type" >
<xs:restriction base="adr:GminaTyp" /> </xs:simpleType>
<xs:simpleType
name="documentSchema_wnio_Dokument_wnio_TrescDokumentu_wnio_Wnioskodawca_wnio_AdresKorespondencyjny_wnio_G_Powiat_type" >
<xs:restriction base="adr:PowiatTyp" /> </xs:simpleType>
<xs:simpleType
name="documentSchema_wnio_Dokument_wnio_TrescDokumentu_wnio_Wnioskodawca_wnio_AdresKorespondencyjny_wnio_G_Ulica_type" >
<xs:restriction base="adr:NazwaUlicyTyp" /> </xs:simpleType>
<xs:simpleType
name="documentSchema_wnio_Dokument_wnio_TrescDokumentu_wnio_Wnioskodawca_wnio_AdresKorespondencyjny_wnio_G_NrBudynku_type" >
<xs:restriction base="adr:BudynekTyp" /> </xs:simpleType>
<xs:simpleType
name="documentSchema_wnio_Dokument_wnio_TrescDokumentu_wnio_Wnioskodawca_wnio_AdresKorespondencyjny_wnio_G_Miejscowosc_type"
> <xs:restriction base="adr:MiejscowoscTyp" />
</xs:simpleType> <xs:simpleType
name="documentSchema_wnio_Dokument_wnio_TrescDokumentu_wnio_Wnioskodawca_wnio_AdresKorespondencyjny_wnio_G_KodPocztowy_type"
> <xs:restriction base="adr:KodPocztowyTyp" />
</xs:simpleType> <xs:simpleType
name="documentSchema_wnio_Dokument_wnio_TrescDokumentu_wnio_Wnioskodawca_wnio_AdresKorespondencyjny_wnio_G_Poczta_type" >
<xs:restriction base="adr:PocztaTyp" /> </xs:simpleType>
<xs:simpleType

```

```

name="documentSchema_wnio_Dokument_wnio_TrescDokumentu_wnio_Wn
ioskodawca_wnio_AdresKorespondencyjny_wnio_G_NumerTelefonu_typ
e" > <xs:restriction base="adr:TelefonTyp" />
</xs:simpleType> <xs:simpleType
name="documentSchema_wnio_Dokument_wnio_TrescDokumentu_wnio_Wn
ioskodawca_wnio_AdresKorespondencyjny_wnio_G_PocztaElektronicz
na_type" > <xs:restriction base="adr:EmailTyp" />
</xs:simpleType> <xs:complexType
name="documentSchema_wnio_Dokument_wnio_TrescDokumentu_wnio_Wn
ioskodawca_wnio_AdresKorespondencyjny_type" > <xs:sequence>
<xs:element name="G_Kraj"
type="wnio:documentSchema_wnio_Dokument_wnio_TrescDokumentu_wn
io_Wnioskodawca_wnio_AdresKorespondencyjny_wnio_G_Kraj_type"
/> <xs:element name="G_Wojewodztwo"
type="wnio:documentSchema_wnio_Dokument_wnio_TrescDokumentu_wn
io_Wnioskodawca_wnio_AdresKorespondencyjny_wnio_G_Wojewodztwo_
type" /> <xs:element name="G_Gmina"
type="wnio:documentSchema_wnio_Dokument_wnio_TrescDokumentu_wn
io_Wnioskodawca_wnio_AdresKorespondencyjny_wnio_G_Gmina_type"
/> <xs:element name="G_Powiat"
type="wnio:documentSchema_wnio_Dokument_wnio_TrescDokumentu_wn
io_Wnioskodawca_wnio_AdresKorespondencyjny_wnio_G_Powiat_type"
/> <xs:element name="G_Ulica"
type="wnio:documentSchema_wnio_Dokument_wnio_TrescDokumentu_wn
io_Wnioskodawca_wnio_AdresKorespondencyjny_wnio_G_Ulica_type"
/> <xs:element name="G_NrBudynku"
type="wnio:documentSchema_wnio_Dokument_wnio_TrescDokumentu_wn
io_Wnioskodawca_wnio_AdresKorespondencyjny_wnio_G_NrBudynku_ty
pe" /> <xs:element name="G_Miejscowosc"
type="wnio:documentSchema_wnio_Dokument_wnio_TrescDokumentu_wn
io_Wnioskodawca_wnio_AdresKorespondencyjny_wnio_G_Miejscowosc_
type" /> <xs:element name="G_KodPocztowy"
type="wnio:documentSchema_wnio_Dokument_wnio_TrescDokumentu_wn
io_Wnioskodawca_wnio_AdresKorespondencyjny_wnio_G_KodPocztowy_
type" /> <xs:element name="G_Poczta"
type="wnio:documentSchema_wnio_Dokument_wnio_TrescDokumentu_wn
io_Wnioskodawca_wnio_AdresKorespondencyjny_wnio_G_Poczta_type"
/> <xs:element name="G_NumerTelefonu"
type="wnio:documentSchema_wnio_Dokument_wnio_TrescDokumentu_wn
io_Wnioskodawca_wnio_AdresKorespondencyjny_wnio_G_NumerTelefon
u_type" /> <xs:element name="G_PocztaElektroniczna"
type="wnio:documentSchema_wnio_Dokument_wnio_TrescDokumentu_wn
io_Wnioskodawca_wnio_AdresKorespondencyjny_wnio_G_PocztaElektr
oniczna_type" /> </xs:sequence> </xs:complexType>
<xs:simpleType
name="documentSchema_wnio_Dokument_wnio_TrescDokumentu_wnio_Wn
ioskodawca_wnio_D_ZwiazekMalzenski_type" > <xs:restriction
base="str:Tekst65Typ" /> </xs:simpleType> <xs:simpleType
name="documentSchema_wnio_Dokument_wnio_TrescDokumentu_wnio_Wn
ioskodawca_wnio_D_ImieMatki_type" > <xs:restriction
base="oso:ImieTyp" /> </xs:simpleType> <xs:simpleType
name="documentSchema_wnio_Dokument_wnio_TrescDokumentu_wnio_Wn
ioskodawca_wnio_D_DataUrodzenia_type" > <xs:restriction
base="xsd:date" /> </xs:simpleType> <xs:simpleType
name="documentSchema_wnio_Dokument_wnio_TrescDokumentu_wnio_Wn
ioskodawca_wnio_REGON_type" > <xs:restriction
base="inst:REGONTyp" /> </xs:simpleType> <xs:simpleType

```



```

name="documentSchema_wnio_Dokument_wnio_TrescDokumentu_wnio_Wn
ioskodawca_wnio_D_DaneOsoby_type" > <xs:restriction
base="str:Tekst200Typ" /> </xs:simpleType> <xs:simpleType
name="documentSchema_wnio_Dokument_wnio_TrescDokumentu_wnio_Wn
ioskodawca_wnio_NIP_type" > <xs:restriction base="oso:NIPTyp"
/> </xs:simpleType> <xs:complexType
name="documentSchema_wnio_Dokument_wnio_TrescDokumentu_wnio_Wn
ioskodawca_type" > <xs:sequence> <xs:element name="Pesel"
type="wnio:documentSchema_wnio_Dokument_wnio_TrescDokumentu_wn
io_Wnioskodawca_wnio_Pesel_type" /> <xs:element
name="D_NazwaPelna"
type="wnio:documentSchema_wnio_Dokument_wnio_TrescDokumentu_wn
io_Wnioskodawca_wnio_D_NazwaPelna_type" /> <xs:element
name="D_Imie"
type="wnio:documentSchema_wnio_Dokument_wnio_TrescDokumentu_wn
io_Wnioskodawca_wnio_D_Imie_type" /> <xs:element
name="D_Nazwisko"
type="wnio:documentSchema_wnio_Dokument_wnio_TrescDokumentu_wn
io_Wnioskodawca_wnio_D_Nazwisko_type" /> <xs:element
name="D_ImieOjca"
type="wnio:documentSchema_wnio_Dokument_wnio_TrescDokumentu_wn
io_Wnioskodawca_wnio_D_ImieOjca_type" /> <xs:element
name="Siedziba"
type="wnio:documentSchema_wnio_Dokument_wnio_TrescDokumentu_wn
io_Wnioskodawca_wnio_Siedziba_type" /> <xs:element
name="AdresKorespondencyjny"
type="wnio:documentSchema_wnio_Dokument_wnio_TrescDokumentu_wn
io_Wnioskodawca_wnio_AdresKorespondencyjny_type" />
<xs:element name="D_ZwiazekMalzenski"
type="wnio:documentSchema_wnio_Dokument_wnio_TrescDokumentu_wn
io_Wnioskodawca_wnio_D_ZwiazekMalzenski_type" /> <xs:element
name="D_ImieMatki"
type="wnio:documentSchema_wnio_Dokument_wnio_TrescDokumentu_wn
io_Wnioskodawca_wnio_D_ImieMatki_type" /> <xs:element
name="D_DataUrodzenia"
type="wnio:documentSchema_wnio_Dokument_wnio_TrescDokumentu_wn
io_Wnioskodawca_wnio_D_DataUrodzenia_type" /> <xs:element
name="REGON"
type="wnio:documentSchema_wnio_Dokument_wnio_TrescDokumentu_wn
io_Wnioskodawca_wnio_REGON_type" /> <xs:element
name="D_DaneOsoby"
type="wnio:documentSchema_wnio_Dokument_wnio_TrescDokumentu_wn
io_Wnioskodawca_wnio_D_DaneOsoby_type" /> <xs:element
name="NIP"
type="wnio:documentSchema_wnio_Dokument_wnio_TrescDokumentu_wn
io_Wnioskodawca_wnio_NIP_type" /> </xs:sequence>
</xs:complexType> <xs:simpleType
name="documentSchema_wnio_Dokument_wnio_TrescDokumentu_wnio_Ni
eruchomosc_wnio_H2_IlosciOsobStalePodst_wnio_H2
_IloscZamieszkalychStale" > <xs:restriction
base="xsd:integer" /> </xs:simpleType> <xs:complexType
name="documentSchema_wnio_Dokument_wnio_TrescDokumentu_wnio_Ni
eruchomosc_wnio_H2_IlosciOsobStalePodst_type" > <xs:sequence>
<xs:element name="H2_IloscZamieszkalychStale"
type="wnio:documentSchema_wnio_Dokument_wnio_TrescDokumentu_wn
io_Nieruchomosc_wnio_H2_IlosciOsobStalePodst_wnio_H2
_IloscZamieszkalychStale_type" /> </xs:sequence>

```

```

</xs:complexType> <xs:simpleType
name="documentSchema_wnio_Dokument_wnio_TrescDokumentu_wnio_Ni
eruchomosc_wnio_H2_IlosciOsobStaleZnizka_wnio_H2
_IloscZamieszkalychStaleObnizka_type" > <xs:restriction
base="xsd:integer" /> </xs:simpleType> <xs:complexType
name="documentSchema_wnio_Dokument_wnio_TrescDokumentu_wnio_Ni
eruchomosc_wnio_H2_IlosciOsobStaleZnizka_type" > <xs:sequence>
<xs:element name="H2_IloscZamieszkalychStaleObnizka"
type="wnio:documentSchema_wnio_Dokument_wnio_TrescDokumentu_wn
io_Nieruchomosc_wnio_H2_IlosciOsobStaleZnizka_wnio_H2
_IloscZamieszkalychStaleObnizka_type" /> </xs:sequence>
</xs:complexType> <xs:simpleType
name="documentSchema_wnio_Dokument_wnio_TrescDokumentu_wnio_Ni
eruchomosc_wnio_ZamieszkujaOkresowoOplata_type" >
<xs:restriction base="xsd:string" /> </xs:simpleType>
<xs:simpleType
name="documentSchema_wnio_Dokument_wnio_TrescDokumentu_wnio_Ni
eruchomosc_wnio_J_OplataDlaSekcjiH2_type" > <xs:restriction
base="xsd:string" /> </xs:simpleType> <xs:simpleType
name="documentSchema_wnio_Dokument_wnio_TrescDokumentu_wnio_Ni
eruchomosc_wnio_E_Ulica_type" > <xs:restriction
base="adr:NazwaUlicyTyp" /> </xs:simpleType> <xs:simpleType
name="documentSchema_wnio_Dokument_wnio_TrescDokumentu_wnio_Ni
eruchomosc_wnio_H1_NieZamieszkuja_type" > <xs:restriction
base="str:Tekst200Typ" /> </xs:simpleType> <xs:simpleType
name="documentSchema_wnio_Dokument_wnio_TrescDokumentu_wnio_Ni
eruchomosc_wnio_G_Dzialalnosc_type" > <xs:restriction
base="str:TakNieTyp" /> </xs:simpleType> <xs:simpleType
name="documentSchema_wnio_Dokument_wnio_TrescDokumentu_wnio_Ni
eruchomosc_wnio_H2_ZamieszkujaStale_type" > <xs:restriction
base="str:Tekst200Typ" /> </xs:simpleType> <xs:simpleType
name="documentSchema_wnio_Dokument_wnio_TrescDokumentu_wnio_Ni
eruchomosc_wnio_H3_ZamieszkujaOkresowo_type" > <xs:restriction
base="str:Tekst200Typ" /> </xs:simpleType> <xs:simpleType
name="documentSchema_wnio_Dokument_wnio_TrescDokumentu_wnio_Ni
eruchomosc_wnio_E_NrBudynku_type" > <xs:restriction
base="adr:BudynekTyp" /> </xs:simpleType> <xs:simpleType
name="documentSchema_wnio_Dokument_wnio_TrescDokumentu_wnio_Ni
eruchomosc_wnio_E_NrParceli_type" > <xs:restriction
base="xsd:string" /> </xs:simpleType> <xs:complexType
name="documentSchema_wnio_Dokument_wnio_TrescDokumentu_wnio_Ni
eruchomosc_type" > <xs:sequence> <xs:element
name="IlosciOsobOkresowoPodst"
type="wnio:documentSchema_wnio_Dokument_wnio_TrescDokumentu_wn
io_Nieruchomosc_wnio_IlosciOsobOkresowoPodst_type"
minOccurs="0" maxOccurs="1" /> <xs:element
name="IlosciOsobOkresowoZnizka"
type="wnio:documentSchema_wnio_Dokument_wnio_TrescDokumentu_wn
io_Nieruchomosc_wnio_IlosciOsobOkresowoZnizka_type"
minOccurs="0" maxOccurs="1" /> <xs:element name="H2
_IlosciOsobStalePodst"
type="wnio:documentSchema_wnio_Dokument_wnio_TrescDokumentu_wn
io_Nieruchomosc_wnio_H2_IlosciOsobStalePodst_type"
minOccurs="0" maxOccurs="1" /> <xs:element name="H2
_IlosciOsobStaleZnizka"
type="wnio:documentSchema_wnio_Dokument_wnio_TrescDokumentu_wn
io_Nieruchomosc_wnio_H2_IlosciOsobStaleZnizka_type"

```

```

minOccurs="0" maxOccurs="1" /> <xs:element
name="ZamieszkujaOkresowoOplata"
type="wnio:documentSchema_wnio_Dokument_wnio_TrescDokumentu_wnio_Nieruchomosc_wnio_ZamieszkujaOkresowoOplata_type" />
<xs:element name="J_OplataDlaSekcjiH2"
type="wnio:documentSchema_wnio_Dokument_wnio_TrescDokumentu_wnio_Nieruchomosc_wnio_J_OplataDlaSekcjiH2_type" /> <xs:element
name="E_Ulica"
type="wnio:documentSchema_wnio_Dokument_wnio_TrescDokumentu_wnio_Nieruchomosc_wnio_E_Ulica_type" /> <xs:element name="H1_NieZamieszkuja"
type="wnio:documentSchema_wnio_Dokument_wnio_TrescDokumentu_wnio_Nieruchomosc_wnio_H1_NieZamieszkuja_type" /> <xs:element
name="G_Dzialalnosc"
type="wnio:documentSchema_wnio_Dokument_wnio_TrescDokumentu_wnio_Nieruchomosc_wnio_G_Dzialalnosc_type" /> <xs:element
name="H2_ZamieszkujaStale"
type="wnio:documentSchema_wnio_Dokument_wnio_TrescDokumentu_wnio_Nieruchomosc_wnio_H2_ZamieszkujaStale_type" /> <xs:element
name="H3_ZamieszkujaOkresowo"
type="wnio:documentSchema_wnio_Dokument_wnio_TrescDokumentu_wnio_Nieruchomosc_wnio_H3_ZamieszkujaOkresowo_type" />
<xs:element name="E_NrBudyunku"
type="wnio:documentSchema_wnio_Dokument_wnio_TrescDokumentu_wnio_Nieruchomosc_wnio_E_NrBudyunku_type" /> <xs:element
name="E_NrParceli"
type="wnio:documentSchema_wnio_Dokument_wnio_TrescDokumentu_wnio_Nieruchomosc_wnio_E_NrParceli_type" /> </xs:sequence>
</xs:complexType> <xs:simpleType
name="documentSchema_wnio_Dokument_wnio_TrescDokumentu_wnio_De
klaracja_wnio_C_Wspolwlaszciel_type" > <xs:restriction
base="str:Tekst200Typ" /> </xs:simpleType> <xs:simpleType
name="documentSchema_wnio_Dokument_wnio_TrescDokumentu_wnio_De
klaracja_wnio_C_InnyPodmiot_type" > <xs:restriction
base="str:Tekst200Typ" /> </xs:simpleType> <xs:simpleType
name="documentSchema_wnio_Dokument_wnio_TrescDokumentu_wnio_De
klaracja_wnio_Korekta_wnio_Miejscowosc_type" > <xs:restriction
base="adr:MiejscowoscTyp" /> </xs:simpleType> <xs:simpleType
name="documentSchema_wnio_Dokument_wnio_TrescDokumentu_wnio_De
klaracja_wnio_Korekta_wnio_DataKorekty_type" > <xs:restriction
base="xsd:string" /> </xs:simpleType> <xs:simpleType
name="documentSchema_wnio_Dokument_wnio_TrescDokumentu_wnio_De
klaracja_wnio_Korekta_wnio_OsobaFizyczna_type" >
<xs:restriction base="xsd:string" /> </xs:simpleType>
<xs:simpleType
name="documentSchema_wnio_Dokument_wnio_TrescDokumentu_wnio_De
klaracja_wnio_Korekta_wnio_Instytucja_type" > <xs:restriction
base="xsd:string" /> </xs:simpleType> <xs:simpleType
name="documentSchema_wnio_Dokument_wnio_TrescDokumentu_wnio_De
klaracja_wnio_Korekta_wnio_Powod_type" > <xs:restriction
base="str:Tekst200Typ" /> </xs:simpleType> <xs:simpleType
name="documentSchema_wnio_Dokument_wnio_TrescDokumentu_wnio_De
klaracja_wnio_Korekta_wnio_DataZmiany_type" > <xs:restriction
base="xsd:string" /> </xs:simpleType> <xs:simpleType
name="documentSchema_wnio_Dokument_wnio_TrescDokumentu_wnio_De
klaracja_wnio_Korekta_wnio_Adres_wnio_KodPocztowy_type" >
<xs:restriction base="adr:KodPocztowyTyp" /> </xs:simpleType>

```

```

<xs:simpleType
name="documentSchema_wnio_Dokument_wnio_TrescDokumentu_wnio_De
klaracja_wnio_Korekta_wnio_Adres_wnio_Miejscowosc_type" >
<xs:restriction base="adr:MiejscowoscTyp" /> </xs:simpleType>
<xs:simpleType
name="documentSchema_wnio_Dokument_wnio_TrescDokumentu_wnio_De
klaracja_wnio_Korekta_wnio_Adres_wnio_Lokal_type" >
<xs:restriction base="adr:LokalTyp" /> </xs:simpleType>
<xs:simpleType
name="documentSchema_wnio_Dokument_wnio_TrescDokumentu_wnio_De
klaracja_wnio_Korekta_wnio_Adres_wnio_Budynek_type" >
<xs:restriction base="adr:BudynekTyp" /> </xs:simpleType>
<xs:simpleType
name="documentSchema_wnio_Dokument_wnio_TrescDokumentu_wnio_De
klaracja_wnio_Korekta_wnio_Adres_wnio_Ulica_type" >
<xs:restriction base="adr:NazwaUlicyTyp" /> </xs:simpleType>
<xs:complexType
name="documentSchema_wnio_Dokument_wnio_TrescDokumentu_wnio_De
klaracja_wnio_Korekta_wnio_Adres_type" > <xs:sequence>
<xs:element name="KodPocztowy"
type="wnio:documentSchema_wnio_Dokument_wnio_TrescDokumentu_wn
io_Deklaracja_wnio_Korekta_wnio_Adres_wnio_KodPocztowy_type"
/> <xs:element name="Miejscowosc"
type="wnio:documentSchema_wnio_Dokument_wnio_TrescDokumentu_wn
io_Deklaracja_wnio_Korekta_wnio_Adres_wnio_Miejscowosc_type"
/> <xs:element name="Lokal"
type="wnio:documentSchema_wnio_Dokument_wnio_TrescDokumentu_wn
io_Deklaracja_wnio_Korekta_wnio_Adres_wnio_Lokal_type" />
<xs:element name="Budynek"
type="wnio:documentSchema_wnio_Dokument_wnio_TrescDokumentu_wn
io_Deklaracja_wnio_Korekta_wnio_Adres_wnio_Budynek_type" />
<xs:element name="Ulica"
type="wnio:documentSchema_wnio_Dokument_wnio_TrescDokumentu_wn
io_Deklaracja_wnio_Korekta_wnio_Adres_wnio_Ulica_type" />
</xs:sequence> </xs:complexType> <xs:simpleType
name="documentSchema_wnio_Dokument_wnio_TrescDokumentu_wnio_De
klaracja_wnio_Korekta_wnio_TypPodmiotu_type" > <xs:restriction
base="str:Tekst65Typ" /> </xs:simpleType> <xs:complexType
name="documentSchema_wnio_Dokument_wnio_TrescDokumentu_wnio_De
klaracja_wnio_Korekta_type" > <xs:sequence> <xs:element
name="Miejscowosc"
type="wnio:documentSchema_wnio_Dokument_wnio_TrescDokumentu_wn
io_Deklaracja_wnio_Korekta_wnio_Miejscowosc_type" />
<xs:element name="DataKorekty"
type="wnio:documentSchema_wnio_Dokument_wnio_TrescDokumentu_wn
io_Deklaracja_wnio_Korekta_wnio_DataKorekty_type" />
<xs:element name="OsobaFizyczna"
type="wnio:documentSchema_wnio_Dokument_wnio_TrescDokumentu_wn
io_Deklaracja_wnio_Korekta_wnio_OsobaFizyczna_type" />
<xs:element name="Instytucja"
type="wnio:documentSchema_wnio_Dokument_wnio_TrescDokumentu_wn
io_Deklaracja_wnio_Korekta_wnio_Instytucja_type" />
<xs:element name="Powod"
type="wnio:documentSchema_wnio_Dokument_wnio_TrescDokumentu_wn
io_Deklaracja_wnio_Korekta_wnio_Powod_type" /> <xs:element
name="DataZmiany"
type="wnio:documentSchema_wnio_Dokument_wnio_TrescDokumentu_wn

```

```

io_Deklaracja_wnio_Korekta_wnio_DataZmiany_type" />
<xs:element name="Adres"
type="wnio:documentSchema_wnio_Dokument_wnio_TrescDokumentu_wn
io_Deklaracja_wnio_Korekta_wnio_Adres_type" /> <xs:element
name="TypPodmiotu"
type="wnio:documentSchema_wnio_Dokument_wnio_TrescDokumentu_wn
io_Deklaracja_wnio_Korekta_wnio_TypPodmiotu_type" />
</xs:sequence> </xs:complexType> <xs:simpleType
name="documentSchema_wnio_Dokument_wnio_TrescDokumentu_wnio_De
klaracja_wnio_C_Skladajacy_type" > <xs:restriction
base="str:Tekst200Typ" /> </xs:simpleType> <xs:simpleType
name="documentSchema_wnio_Dokument_wnio_TrescDokumentu_wnio_De
klaracja_wnio_I_RodzajOdpadow_type" > <xs:restriction
base="str:Tekst2000Typ" /> </xs:simpleType> <xs:simpleType
name="documentSchema_wnio_Dokument_wnio_TrescDokumentu_wnio_De
klaracja_wnio_I_Stawka_Niesegregowane_Slownie_I_Stawka_Niesegr
egowane_type" > <xs:restriction base="xs:string" />
</xs:simpleType> <xs:complexType
name="documentSchema_wnio_Dokument_wnio_TrescDokumentu_wnio_De
klaracja_wnio_I_Stawka_Niesegregowane_Slownie_type" >
<xs:sequence> <xs:element name="I_Stawka_Niesegregowane"
type="wnio:documentSchema_wnio_Dokument_wnio_TrescDokumentu_wn
io_Deklaracja_wnio_I_Stawka_Niesegregowane_Slownie_I_Stawka_Ni
esegregowane_type" /> </xs:sequence> </xs:complexType>
<xs:simpleType
name="documentSchema_wnio_Dokument_wnio_TrescDokumentu_wnio_De
klaracja_wnio_I_Stawka_Segregowane_Slownie_I_Stawka_Segregowan
e_type" > <xs:restriction base="xs:string" />
</xs:simpleType> <xs:complexType
name="documentSchema_wnio_Dokument_wnio_TrescDokumentu_wnio_De
klaracja_wnio_I_Stawka_Segregowane_Slownie_type" >
<xs:sequence> <xs:element name="I_Stawka_Segregowane"
type="wnio:documentSchema_wnio_Dokument_wnio_TrescDokumentu_wn
io_Deklaracja_wnio_I_Stawka_Segregowane_Slownie_I_Stawka_Segre
gowane_type" /> </xs:sequence> </xs:complexType>
<xs:simpleType
name="documentSchema_wnio_Dokument_wnio_TrescDokumentu_wnio_De
klaracja_wnio_I_Stawka_type" > <xs:restriction
base="xsd:decimal" /> </xs:simpleType> <xs:simpleType
name="documentSchema_wnio_Dokument_wnio_TrescDokumentu_wnio_De
klaracja_wnio_Oswiadczenie_wnio_L_ImieNazwisko_type" >
<xs:restriction base="str:Tekst200Typ" /> </xs:simpleType>
<xs:simpleType
name="documentSchema_wnio_Dokument_wnio_TrescDokumentu_wnio_De
klaracja_wnio_Oswiadczenie_wnio_L_DataWypelnienia_type" >
<xs:restriction base="xsd:date" /> </xs:simpleType>
<xs:complexType
name="documentSchema_wnio_Dokument_wnio_TrescDokumentu_wnio_De
klaracja_wnio_Oswiadczenie_type" > <xs:sequence> <xs:element
name="L_ImieNazwisko"
type="wnio:documentSchema_wnio_Dokument_wnio_TrescDokumentu_wn
io_Deklaracja_wnio_Oswiadczenie_wnio_L_ImieNazwisko_type" />
<xs:element name="L_DataWypelnienia"
type="wnio:documentSchema_wnio_Dokument_wnio_TrescDokumentu_wn
io_Deklaracja_wnio_Oswiadczenie_wnio_L_DataWypelnienia_type"
/> </xs:sequence> </xs:complexType> <xs:simpleType
name="documentSchema_wnio_Dokument_wnio_TrescDokumentu_wnio_De

```

```

klaracja_wnio_K_OdpadyBiodegradowalne_type" > <xs:restriction
base="str:Tekst65Typ" /> </xs:simpleType> <xs:simpleType
name="documentSchema_wnio_Dokument_wnio_TrescDokumentu_wnio_De
klaracja_wnio_Wypelniajacy_wnio_L_KontaktImie_type" >
<xs:restriction base="oso:ImieTyp" /> </xs:simpleType>
<xs:simpleType
name="documentSchema_wnio_Dokument_wnio_TrescDokumentu_wnio_De
klaracja_wnio_Wypelniajacy_wnio_L_KontaktNazwisko_type" >
<xs:restriction base="oso:CzlonNazwiskaTyp" />
</xs:simpleType> <xs:simpleType
name="documentSchema_wnio_Dokument_wnio_TrescDokumentu_wnio_De
klaracja_wnio_Wypelniajacy_wnio_L_KontaktTelefon_type" >
<xs:restriction base="adr:TelefonTyp" /> </xs:simpleType>
<xs:complexType
name="documentSchema_wnio_Dokument_wnio_TrescDokumentu_wnio_De
klaracja_wnio_Wypelniajacy_type" > <xs:sequence> <xs:element
name="L_KontaktImie"
type="wnio:documentSchema_wnio_Dokument_wnio_TrescDokumentu_wn
io_Deklaracja_wnio_Wypelniajacy_wnio_L_KontaktImie_type" />
<xs:element name="L_KontaktNazwisko"
type="wnio:documentSchema_wnio_Dokument_wnio_TrescDokumentu_wn
io_Deklaracja_wnio_Wypelniajacy_wnio_L_KontaktNazwisko_type"
/> <xs:element name="L_KontaktTelefon"
type="wnio:documentSchema_wnio_Dokument_wnio_TrescDokumentu_wn
io_Deklaracja_wnio_Wypelniajacy_wnio_L_KontaktTelefon_type"
/> </xs:sequence> </xs:complexType> <xs:simpleType
name="documentSchema_wnio_Dokument_wnio_TrescDokumentu_wnio_De
klaracja_wnio_B_OkolicznosciZlozenia_type" > <xs:restriction
base="str:Tekst200Typ" /> </xs:simpleType> <xs:complexType
name="documentSchema_wnio_Dokument_wnio_TrescDokumentu_wnio_De
klaracja_type" > <xs:sequence> <xs:element
name="C_Wspolwlasiciel"
type="wnio:documentSchema_wnio_Dokument_wnio_TrescDokumentu_wn
io_Deklaracja_wnio_C_Wspolwlasiciel_type" /> <xs:element
name="C_InnyPodmiot"
type="wnio:documentSchema_wnio_Dokument_wnio_TrescDokumentu_wn
io_Deklaracja_wnio_C_InnyPodmiot_type" /> <xs:element
name="Korekta"
type="wnio:documentSchema_wnio_Dokument_wnio_TrescDokumentu_wn
io_Deklaracja_wnio_Korekta_type" minOccurs="0" maxOccurs="1"
/> <xs:element name="C_Skladajacy"
type="wnio:documentSchema_wnio_Dokument_wnio_TrescDokumentu_wn
io_Deklaracja_wnio_C_Skladajacy_type" /> <xs:element
name="I_RodzajOdpadow"
type="wnio:documentSchema_wnio_Dokument_wnio_TrescDokumentu_wn
io_Deklaracja_wnio_I_RodzajOdpadow_type" /> <xs:element
name="I_Stawka_Niesegregowane_Slownie"
type="wnio:documentSchema_wnio_Dokument_wnio_TrescDokumentu_wn
io_Deklaracja_wnio_I_Stawka_Niesegregowane_Slownie_type"
minOccurs="0" maxOccurs="1" /> <xs:element
name="I_Stawka_Segregowane_Slownie"
type="wnio:documentSchema_wnio_Dokument_wnio_TrescDokumentu_wn
io_Deklaracja_wnio_I_Stawka_Segregowane_Slownie_type"
minOccurs="0" maxOccurs="1" /> <xs:element name="I_Stawka"
type="wnio:documentSchema_wnio_Dokument_wnio_TrescDokumentu_wn
io_Deklaracja_wnio_I_Stawka_type" /> <xs:element
name="Oswiadczenie"

```

```

type="wnio:documentSchema_wnio_Dokument_wnio_TrescDokumentu_wnio_Deklaracja_wnio_Oswiadczenie_type" /> <xs:element
name="K_OdpadyBiodegradowalne"
type="wnio:documentSchema_wnio_Dokument_wnio_TrescDokumentu_wnio_Deklaracja_wnio_K_OdpadyBiodegradowalne_type" />
<xs:element name="Wypelniajacy"
type="wnio:documentSchema_wnio_Dokument_wnio_TrescDokumentu_wnio_Deklaracja_wnio_Wypelniajacy_type" /> <xs:element
name="B_OkolicznosciZlozenia"
type="wnio:documentSchema_wnio_Dokument_wnio_TrescDokumentu_wnio_Deklaracja_wnio_B_OkolicznosciZlozenia_type" />
</xs:sequence> </xs:complexType> <xs:complexType
name="documentSchema_wnio_Dokument_wnio_TrescDokumentu_type" >
<xs:sequence> <xs:element name="Wnioskodawca"
type="wnio:documentSchema_wnio_Dokument_wnio_TrescDokumentu_wnio_Wnioskodawca_type" /> <xs:element name="Nieruchomosc"
type="wnio:documentSchema_wnio_Dokument_wnio_TrescDokumentu_wnio_Nieruchomosc_type" /> <xs:element name="Deklaracja"
type="wnio:documentSchema_wnio_Dokument_wnio_TrescDokumentu_wnio_Deklaracja_type" /> </xs:sequence> </xs:complexType>
<xs:complexType name="documentSchema_wnio_Dokument_type" >
<xs:sequence> <xs:element name="OpisDokumentu"
type="str:OpisDokumentuTyp" minOccurs="0" /> <xs:element
name="DaneDokumentu" type="str:DaneDokumentuTyp" minOccurs="0"
/> <xs:element name="TrescDokumentu"
type="wnio:documentSchema_wnio_Dokument_wnio_TrescDokumentu_type" /> <xs:element ref="ds:Signature" minOccurs="0"
maxOccurs="unbounded" /> </xs:sequence> </xs:complexType>
<xs:complexType name="documentSchema_type" > <xs:sequence>
<xs:element name="Dokument"
type="wnio:documentSchema_wnio_Dokument_type" />
</xs:sequence> </xs:complexType> <xs:element name="Dokument"
type="wnio:documentSchema_wnio_Dokument_type" /> </xs:schema>

```

Załącznik Nr 26 do protokołu Nr XVIII/2020
UCHWAŁA NR XVIII/250/2020
RADY MIASTA WISŁA

z dnia 30 kwietnia 2020 r.
z dnia 30 kwietnia 2020 r.

w sprawie zaciągnięcia pożyczki z Wojewódzkiego Funduszu Ochrony Środowiska i Gospodarki Wodnej w Katowicach w związku z realizacją przedsięwzięcia "Realizacja Programu ograniczenia niskiej emisji na terenie Gminy Wisła w latach 2020-2021"

Na podstawie art 18 ust. 2 pkt 9 lit. c i art. 58 ustawy z dnia 8 marca 1990 r. *o samorządzie gminnym* (tekst jednolity: Dz.U. 2020 r. poz. 713 z późn. zm.) i art. 89 ust.1 pkt. 2 ustawy z dnia 27 sierpnia 2009 r. *o finansach publicznych* (tekst jednolity: Dz.U. 2019 r. poz. 869 z późn. zm.), po konsultacjach społecznych z mieszkańcami przeprowadzonych w trybie §3 ust. 1 pkt 5 Uchwały Nr XXI/325/2012 Rady Miasta Wisły z dnia 25 października 2012r. *w sprawie zasad i trybu przeprowadzania konsultacji społecznych z mieszkańcami* (tekst jednolity: Dz.Urz.Woj.Sła. z 2019 poz. 356)

Rada Miasta Wisła
uchwala, co następuje:

§ 1.

Zaciąga się pożyczkę w Wojewódzkim Funduszu Ochrony Środowiska i Gospodarki Wodnej w Katowicach w wysokości **520.000,00 PLN** (słownie złotych: pięćset dwadzieścia tysięcy 00/100), w związku z realizacją przedsięwzięcia "Realizacja Programu ograniczenia niskiej emisji na terenie Gminy Wisła w latach 2020-2021", z przeznaczeniem na sfinansowanie planowanego deficytu budżetu lat 2020-2021.

§ 2.

1. Wypłata pożyczki nastąpi:

- 1) w roku 2020 w kwocie 375.000,00 PLN,
- 2) w roku 2021 w kwocie 145.000,00 PLN,

2. Spłata pożyczki wraz z odsetkami będzie następować w ratach z dochodów własnych gminy.

§ 3.

Upoważnia się Burmistrza Miasta Wisła do zawarcia umowy pożyczki z Wojewódzkim Funduszem Ochrony Środowiska i Gospodarki Wodnej w Katowicach.

§ 4.

Powierza się wykonanie uchwały Burmistrzowi Miasta Wisła.

§ 5.

Uchwała wchodzi w życie z dniem podjęcia.

Przewodniczący Rady
Miasta Wisła

Janusz Podzorski

Załącznik Nr 27 do protokołu Nr XVIII/2020
UCHWAŁA NR XVIII/251/2020
RADY MIASTA WISŁA
z dnia 30 kwietnia 2020 r.
z dnia 30 kwietnia 2020 r.

zmieniająca Uchwałę Budżetową na rok 2020

Na podstawie art.18 ust. 2 pkt 4 ustawy z dnia 8 marca 1990 r. *o samorządzie gminnym* (tekst jednolity: Dz.U. 2020 r. poz. 713) i art. 212 ust. 1 pkt 6 ustawy z dnia 27 sierpnia 2009 r. *o finansach publicznych* (tekst jednolity Dz.U. 2019 r. poz. 869 z późn. zm.), po konsultacjach społecznych z mieszkańcami przeprowadzonych w trybie §3 ust. 1 pkt 5 Uchwały Nr XXI/325/2012 Rady Miasta Wisły z dnia 25 października 2012 r. *w sprawie zasad i trybu przeprowadzania konsultacji społecznych z mieszkańcami* (tekst jednolity: Dz.Urz.Woj.Śl. z 2016 r. poz. 88), mając na uwadze art. 13 pkt 7 ustawy z dnia 20 lipca 2000 r. *o ogłaszaniu aktów normatywnych i niektórych innych aktów prawnych* (tekst jednolity: Dz.U. 2019 r. poz. 1461 z późn. zm.)

**Rada Miasta Wisła
uchwala, co następuje:**

§ 1.

W uchwale Nr XIII/192/2019 Rady Miasta Wisła z dnia 19 grudnia 2019 r. *Uchwała Budżetowa na rok 2020* (Dz.Urz.Woj.Sła. z 2020 r. poz. 238 z późn. zm.) wprowadza się następującą zmianę - uchyła się dotychczasowe brzmienie pkt 2 w §6 i nadaje nowe o treści:

„2) zaciągania pozostałych kredytów i pożyczek oraz emitowania papierów wartościowych:

- a) na finansowanie planowanego deficytu budżetu: **520.000,00 PLN**,
- b) na spłatę wcześniej zaciągniętych zobowiązań z tytułu emisji papierów wartościowych oraz zaciągniętych pożyczek i kredytów: **0 PLN**,
- c) na wyprzedzające finansowanie działań finansowanych ze środków pochodzących budżetu Unii Europejskiej: **0 PLN.**”.

§ 2.

Wykonanie uchwały powierza się Burmistrzowi Miasta Wisła.

§ 3.

Uchwała podlega ogłoszeniu w Dzienniku Urzędowym Województwa Śląskiego oraz publikacji w Biuletynie Informacji Publicznej Gminy Wisła.

§ 4.

Uchwała wchodzi w życie z dniem podjęcia.

Przewodniczący Rady
Miasta Wisła

Janusz Podzorski

Załącznik Nr 28 do protokołu Nr XVIII/2020
UCHWAŁA NR XVIII/252/2020
RADY MIASTA WISŁA
z dnia 30 kwietnia 2020 r.

w sprawie zmiany uchwały nr XXXI/417/2017 Rady Miasta Wisła z dnia 29 czerwca 2017 r. w sprawie przyjęcia „Programu usuwania wyrobów zawierających azbest z terenu Gminy Wisła na lata 2016 - 2032”

Na podstawie art. 18 ust.2 pkt 6 ustawy z dnia 8 marca 1990 r. o samorządzie gminnym (Dz. U. z 2020 r. poz. 713) oraz założeń „Programu oczyszczania kraju z azbestu na lata 2009-2032” przyjętego uchwałą Nr 39/2010 Rady Ministrów z dnia 15 marca 2010 r. (MP nr 33, poz.481)

Rada Miasta Wisła
uchwala, co następuje:

§ 1. W uchwale nr XXXI/417/2017 Rady Miasta Wisła z dnia 29 czerwca 2017 r. w sprawie przyjęcia „Programu usuwania wyrobów zawierających azbest z terenu Gminy Wisła na lata 2016 - 2032” zmienia się treść załącznika do uchwały, który otrzymuje brzmienie jak w załączniku do niniejszej uchwały.

§ 2. Wykonanie uchwały powierza się Burmistrzowi Miasta Wisła.

§ 3. Uchwała wchodzi w życie z dniem podjęcia.

Przewodniczący Rady Miasta
Wisła

Janusz Podzorski

Załącznik do uchwały Nr XVIII/252/2020

Rady Miasta Wisła

z dnia 30 kwietnia 2020 r.

WISŁA



PROGRAM USUWANIA AZBESTU I WYROBÓW ZAWIERAJĄCYCH AZBEST Z TERENU GMINY WISŁA NA LATA 2016-2032

Opracowano przy wsparciu środków Ministerstwa Rozwoju w ramach Konkursu Azbest



WISŁA, SIERPIEŃ 2016

**Aktualizacja marzec 2020 r. – Referat Rozwoju Gospodarczego i Środowiska
Urzędu Miejskiego w Wiśle**

<p>JAN KOMOROWSKI URBANIKA ul. Wykopy 11 60-001 Poznań</p>	<p>e-mail kontakt@urbanika.eu tel. 508-230-160</p>
---	---

DOKUMENT OPRACOWANO W RAMACH REALIZACJI ZADAŃ WYNIKAJĄCYCH Z „RZĄDOWEGO PROGRAMU OCZYSZCZANIA KRAJU Z AZBESTU NA LATA 2009-2032”

PROGRAM USUWANIA AZBESTU I WYROBÓW ZAWIERAJĄCYCH AZBEST Z TERENU GMINY WISŁA NA LATA 2016-2032

Zespół autorski:

mgr Jan Komorowski
mgr Mateusz Wrześniewski

Referat Rozwoju Gospodarczego i Środowiska Urzędu Miejskiego w Wiśle
(korekta 10.03.2020 r.)

SPIS TREŚCI

1.	Wstęp	4
2.	Podstawowe dane dotyczące obszaru gminy Wisła	5
3.	Cel i zadania Programu Usuwania Azbestu	7
4.	Charakterystyka i zastosowanie azbestu w przemyśle i budownictwie	8
	4.1 Azbest - podstawowe dane	8
	4.2 Zastosowanie azbestu w przemyśle i budownictwie	9
	4.3 Klasyfikacja wyrobów zawierających azbest	12
	4.4 Korozja powierzchni płyt azbestowych i emisja włókien azbestu	12
5.	Program Oczyszczania Kraju z Azbestu na lata 2009-2032 – w aspekcie lokalnego programu	14
6.	Procedury bezpiecznego postępowania z wyrobami zawierającymi azbest	16
7.	Wpływ azbestu na zdrowie	23
	7.1. Charakterystyka oddziaływania azbestu na ludzki organizm	23
	7.2. Zagrożenia płynące ze strony wyrobów azbestowych	24
	7.3. Potencjalne objawy chorób wywołanych przez zatrucie azbestem	24
	7.4. Najczęstsza lokalizacja wyrobów azbestowych	24
	7.5. Rozpoznanie obecności azbestu	25
	7.6. Usuwanie azbestu wspólnym obowiązkiem	25
	7.7 Działania w przypadku stwierdzenia obecności azbestu na danej nieruchomości	26
8.	Inwentaryzacja wyrobów zawierających azbest na terenie gminy Wisła	26
9.	Finansowe aspekty realizacji Programu	30
10.	Wytyczne dotyczące przepisów BHP w zakresie bezpiecznego usuwania wyrobów azbestowych	42
11.	Harmonogram rzeczowy realizacji Programu	48
12.	Monitoring z realizacji Programu	50
13.	Załączniki	51



1. WSTĘP

„Program usuwania azbestu i wyrobów zawierających azbest z terenu Gminy Wisła” zwany dalej Programem, powstał na zamówienie władz Gminy Wisła. Wraz z przeprowadzoną w 2016 roku inwentaryzacją wyrobów azbestowych oraz ciągłą akcją informacyjną w postaci redystrybucji plakatów i ulotek uświadamiających o konieczności usuwania azbestu, ma na celu wyeliminowanie maksymalnie dużej ilości wyrobów zawierających azbest z terenu gminy. Powstanie Programu wypełnia obowiązek posiadania takiego dokumentu wynikający z zapisów ustawowych, otwiera drogę sięgnięcia po dofinansowanie do działań związanych z demontażem, transportem i składowaniem (utylicacją) wyrobów azbestowych. Ponadto jego realizacja wpłynie znacząco na polepszenie jakości powietrza, a tym samym zwiększy komfort życia w gminie, poprawiając stan środowiska naturalnego.

Podstawą prawną stworzenia i realizacji Programu są:

- Rezolucja Sejmu Rzeczypospolitej Polskiej z dnia 19 czerwca 1997 r. – w sprawie programu wycofania azbestu z gospodarki (M.P., Nr 38, poz. 373)
- „Rządowy Program Oczyszczania Kraju z Azbestu na lata 2009-2032”
- Ustawa z dnia 19 czerwca 1997r o zakazie stosowania wyrobów zawierających azbest (tekst jednolity Dz. U. z 2017 roku, poz. 2119 z późniejszymi zmianami) wraz z właściwymi przepisami wykonawczymi.
- Krajowy Plan Gospodarki Odpadami
- Wojewódzki Plan Gospodarki Odpadami



2. PODSTAWOWE DANE DOTYCZĄCE OBSZARU GMINY WISŁA

Miasto Wisła jest położone w rozwidlającej się dolinie rzeki Wisły o długości 15 km. Miasto od zachodu graniczy z Republiką Czeską, od północy z gminą Ustroń, gminą Brenna, gminą Szczyrk, od wschodu z gminami Lipowąż, Radziechowy – Wieprz, Milówką, a od południa z gminą Istebna.

Rys. 1 Gmina Wisła na tle powiatu cieszyńskiego



Wiśla otoczona jest pasmami górskimi o wysokości bezwzględnej od 640 do 1221 m n.p.m. Centrum Wisły położone jest natomiast na wysokości około 430 m n.p.m. Od zachodu miasto otacza pasmo Czantorii Wielkiej (995 m n.p.m.) ciągnącej się przez Soszów Wielki (886 m n.p.m.), Stożek Wielki (928 m. n.p.m.) i okalające dalej miasto od południa do przełęczy Kubalonka (760 m n.p.m). Od południowego wschodu rozciąga się 37-kilometrowe pasmo Baraniej Góry (1220 m n.p.m.) od Karolówki (971 m n.p.m) poprzez Baranią Górę, Magurkę Wiślańską (1140 m. n.p.m.) do Malinowskiej Skąty (1152 m n.p.m.). Odgałęzienie tego głównego pasma Beskidu Śląskiego to pasmo Równicy, które okala miasto od wschodu od Przełęczy Salmopolskiej (934 m n.p.m) do Trzech Kopców Wiślańskich (803 m n.p.m.). Oprócz tych głównych pasm górskich o położeniu południkowym należy zaznaczyć, że pozostałe pasma górskie są zdecydowanie mniejsze, z jednym istotnym wyjątkiem - pasmem Kozińców (773 m. n.p.m), które rozdziela miasto na dwie równoległe doliny o przebiegu równoleżnikowym (grzbiety Kamiennego, Cienkowego Gronia, Czupła, Przysłopu od wschodu oraz Krzywego, Skolnitego i Kopydła od zachodu).

Powierzchnia miasta wynosi ponad 110 km² (11 026 ha) czyli obejmuje większą powierzchnię niż np. Zabrze i Chorzów, Tychy czy Sosnowiec. Jednocześnie obszar Wisły stanowi 15% powierzchni całego powiatu.

Ważnym dla rozwoju turystyki wskaźnikiem jest liczba mieszkańców i gęstość zaludnienia. W Wiśle w 2015 roku zamieszkiwało 11 333 osób. Średnia gęstość zaludnienia wyniosła 103 osoby/km² i jest to najmniejsza gęstość wśród śląskich gmin miejskich. Tym samym stwarza to w Wiśle możliwości uzyskania wysokiego wskaźnika pojemności i chłonności turystycznej.

Bardzo istotne znaczenie dla rozwoju turystyki w Wiśle ma jej położenie na granicy z Republiką Czeską oraz w niedalekim sąsiedztwie trójstyku granic Polski z Czechami i Słowacją, co może stać się dodatkowym czynnikiem stymulującym rozwój ruchu turystycznego, także nadgranicznego oraz powstawania transgranicznych form i produktów turystycznych.



Miasto Wisła dysponuje bardzo zróżnicowaną i bogatą siecią wodną przy czym oczywiście najistotniejszym jej elementem jest obszar źródłkowy Wisły. Ze strony północnej i wschodniej szczytu Baraniej Góry wypływają potoki Białej (o długości ok. 7,5 km) i Czarnej Wisetki (o długości ok. 9 km) łączące się w wybudowanej w 1973 roku zaporze w Czarnem. Współczynnik średniego zalesienia sięga 75% i jest wyjątkowo wysoki, świadcząc o szczególnych walorach przyrodniczych i małym stopniu zanieczyszczenia środowiska Wisły, co stwarza bardzo dogodne warunki dla rozwoju różnych form turystyki przyrodniczej.

Tabela 1 Porównanie gminy z gminami sąsiednimi (dane na rok 2015)

Lp.	Gmina	Powierzchnia [km ²]	Liczba mieszkańców	Gęstość zaludnienia [os./km ²]	Liczba sołectw
1	Brenna	95,61	10 923	114	3
2	Istebna	84,52	11 854	141	3
3	Lipowa	58,72	10 285	175	6
4	Milówka	98,88	10 104	102	5
5	Radziechowy- Wieprz	64,85	12 997	200	6
6	Szczyrk	39,07	5 760	147	-
7	Ustroń	59,03	16 002	271	-
8	Wisła	110,17	11 333	103	-

3. CEL I ZADANIA PROGRAMU USUWANIA AZBESTU

Celem Programu jest bezpieczne usunięcie azbestu i wyrobów zawierających azbest z obszaru gminy Wisła. Cel ten zostanie osiągnięty poprzez realizację niżej wymienionych zadań określonych w Programie:

- zwiększenie zakresu wiedzy mieszkańców na temat azbestu, jego bezpiecznego użytkowania i usuwania (likwidacja przyzwolenia społecznego na nielegalne zachowania związane z azbestem - nieuprawniony demontaż i wyrzucanie odpadów m.in. do lasów),
- stworzenie właściwych warunków do wdrożenia obowiązujących przepisów prawnych oraz dobrych praktyk związanych z wyrobami azbestowymi,
- zachęcenie mieszkańców do udziału w Programie poprzez wykorzystanie potencjalnej możliwości uzyskania wsparcia finansowego ze środków pomocowych UE dzięki zapisom w RPO na lata 2014 – 2020,
- stworzenie sprzyjających warunków usuwania wyrobów azbestowych w całym okresie działania Programu,
- kompleksowe zorganizowanie usuwania azbestu i koordynacja robót budowlanych koniecznych do zakończenia procesu wymiany pokryć na bezazbestowe.

4. AZBEST, JEGO CHARAKTERYSTYKA I ZASTOSOWANIA W PRZEMYŚLE I BUDOWNICTWIE

4.1 Azbest - podstawowe dane

Azbesty, niezależnie od różnic w składzie chemicznym i różnic wynikających z budowy krystalicznej są minerałami naturalnie występującymi w przyrodzie.



Ich występowanie jest dość powszechne, ale tylko w niewielu miejscach na kuli ziemskiej azbest był (a niekiedy jeszcze jest) wydobywany na skalę przemysłową.

Pod względem mineralogicznym rozróżnia się dwie grupy azbestów: grupę serpentynów (chryzotyli) i grupę azbestów amfibolowych. Do grupy serpentynów należy tylko jedna odmiana azbestu, azbest chryzotylowy, wydobywany i stosowany w największych ilościach.

W grupie azbestów amfibolowych praktyczne znaczenie mają dwie odmiany: azbest amozytowy i krokidolitowy. W niewielkich ilościach stosowany był antofilit (należący również do grupy amfiboli) do produkcji filtrów z uwagi na wyjątkowo dużą odporność chemiczną. Wszystkie odmiany mineralne azbestu krystalizowały w czasie mierzonymi okresami geologicznymi w szczelinach w ultra zasadowych skałach w wyniku oddziaływań hydrotermalnych. Co więcej krystalizowały w postaci bardzo cienkich, wydłużonych monokryształów, których długość dochodzi niekiedy do kilkudziesięciu centymetrów.

Chemicznie azbesty są uwodnionymi krzemianami magnezu zawierającymi różne pierwiastki albo jako podstawienia magnezu albo jako roztwory stałe. Warto, jako ciekawostkę, dodać, że azbest chryzotylowy krystalizuje w postaci rurek, natomiast azbesty amfibolowe to nieco grubsze pręcikowate kryształy.

4.2 Zastosowanie azbestu w przemyśle i budownictwie

Z uwagi na liczne, cenne własności użytkowe azbestu i relatywnie niską cenę, jego szerokie zastosowanie w stosunkowo dużych ilościach miało miejsce niemal na całym świecie w okresie ostatnich 100 lat. Również na terenie Polski azbest stosowany był w produkcji wielu wyrobów przemysłowych, lecz przede wszystkim (co najmniej w około 80%) do produkcji materiałów budowlanych. Zatem azbest towarzyszy nam od dawna i wyprodukowano znaczne ilości rozmaitych wyrobów z jego udziałem. Instytucje zajmujące się azbestem, takie jak np. American Lang Association zwracają uwagę, że przeszło 3000 produktów wciąż będących w użytku w USA zawiera azbest.

W naszym kraju jest podobnie, choć głównym ilościowo produktem zawierającym azbest są wyroby azbestowo-cementowe a w tej liczbie płaskie i faliste płyty dachowe



i elewacyjne. Szacuje się, że na samych tylko dachach i elewacjach wciąż znajduje się przeszło miliard dwieście milionów m² tych płyt, co stanowi około 14,0 milionów ton.

W Polsce azbest stosowano w produkcji następujących grup wyrobów:

- wyroby azbestowo-cementowe [AC] - pokrycia dachowe, rury ciśnieniowe, rury i prostokątne profile stosowane w kanałach wentylacyjnych, płyty i kształtki AC w wymiennikach ciepłych, płyty elewacyjne AC i w niewielkie ilościowo, lecz dawniej powszechnie stosowane kształtki elektrotechniczne (silniki elektryczne, wyłączniki, instalacje przemysłowe),
- masy torkretowe i tzw. miękkie izolacje ognioochronne,
- wyroby tekstylne z azbestu – sznury, maty i koce,
- specjalne, wysokowytrzymałe uszczelki przemysłowe, wyłożenia antywibracyjne,
- materiały i okładziny cierne - sprzęgła i hamulce (obecnie wstępujące w starszych dźwigach i windach, niekiedy w sprzęgłach napędów przemysłowych, do niedawna również w samochodach – klocki hamulcowe),
- masy ogniotrwałe, masy formierskie,
- filtry przemysłowe i diafragmy do produkcji chloru,
- izolacje cieplne.

Poniższy wykaz podaje dominujące ilościowo rodzaje wyrobów azbestowo-cementowych [AC] produkowanych w Polsce:

- płyty płaskie prasowane tzw. szablony lub płyty „Karo” (PN-66/B-14040),
- płyty faliste i gąsiorzy nie prasowane (PN-68/B-14041), nisko i wysokofaliste,
- płyty płaskie prasowane okładzinowe (PN-70/B-14044),
- rury bezciśnieniowe (kanalizacyjne) (PN-67/B-14753),
- rury ciśnieniowe (PN-68/B-14750),
- kształtki kanalizacyjne (PN-68/B-14752),
- kształtki do przewodów wentylacyjnych (BN-73/8865-10),
- płytki „PACE” oraz kształtki [AC] prasowane nieimpregnowane dla elektrotechniki (BN-67/6758-01, BN-70/6754-01),
- zbiorniki na wodę,



- osłony do kanałów spalinowych,
- kształtki do wentylacji zewnętrznych,
- kształtki do osłon rurociągów ciepłowniczych.

Spośród płyt płaskich najczęściej na dachach stosowano, zwłaszcza w południowej Polsce płyty typu „Karo” nazywane też, nieprawidłowo, szablonami. Były to płyty o wymiarach 400 × 400 mm i grubości 6 mm. Płyty te dzięki dodatkowemu zagęszczeniu w procesie prasowania cechują się mniejszą porowatością niż płyty faliste. Różnica ta jest dość duża, co uwidacznia nasiąkliwość wynosząca dla płyt „Karo” 16%, podczas gdy nasiąkliwość płyt falistych wynosi 27%. Mała porowatość płyt prasowanych pozwala przypuszczać, że ich odporność na korozję będzie lepsza niż płyt nieprasowanych. Tak jest w istocie i świadczą za tym liczne obserwacje dachów po wielu latach eksploatacji.

Tabela 2 Wymiary płyt falistych dostępnych w Polsce

Wyszczególnienie	Polska				Niemcy			CSRS		ZSRR	
	typy				typy			typy		typy	
	NF-8	NF-9 mała	NF-9 duża	WF-6	WF 1600	WF 2500	NF 2500	WF 1250	WF 2500	WO	WF
Długość płyty ,mm	1200	1200	2400	2400	1600	2500	2500	1250	2500	1200	2500
Szerokość płyty przed zafalowaniem, mm	1200	1250	1250	1300	1090	1090	1140	1100	1100	780	1100
Szer. płyty po zafalowaniu, mm	1080	1120	1120	1097	920	920	920	930	930	678	994
Wysokość fali, mm	30	30	30	51	51	51	30	51	51	28	500
Długość fali, mm	130	130	130	177	177	177	130	177	177	115	167
Wielkość zakładu											
- poprzecznego, mm	170	80	80	47	47	47	110	115	115	104	159
- podłużnego, mm	200	200	200	200	200	200	200	200	200	200	200
Całkowita powierzchnia płyty											
- przed zafalowaniem, m ²	1,44	1,50	3,00	3,12	1,74	2,72	2,85	1,37	2,75	0,936	2,75
- po zafalowaniu, m ²	1,296	1,344	2,688	2,633	1,47	2,30	2,55	1,16	2,33	0,814	2,49
Użytkowa szerokość płyty, mm	910	1040	1040	1050	873	873	910	885	885	574	827
Użytkowa długość płyty, mm	1000	1000	2200	2200	1400	2300	2300	1050	2300	1000	2300
Użytkowa powierzchnia płyty, m ²	0,910	1,04	2,288	2,310	1,22	2,00	2,09	0,93	2,04	0,574	1,90

4.3 Klasyfikacja wyrobów zawierających azbest

Wyróżniamy dwie klasy w zależności od zawartości azbestu, stosowanego spoiwa oraz gęstości objętościowej:

Klasa I („miękkie”) obejmuje wyroby o gęstości objętościowej mniejszej od 1000 kg/m^3 , zawierające powyżej 20 % azbestu. Najczęściej stosowane w tej grupie były wyroby tekstylne, używane przez pracowników w celach ochronnych, koce gaśnicze, szczeliwa plecione, tektury, płytki podłogowe PCW, masy azbestowe natryskowe stosowane były jako izolacja ognioochronna konstrukcji stalowych i przegród budowlanych.

Klasa II („twarde”) obejmuje wyroby o gęstości objętościowej powyżej 1000 kg/m^3 , zawierające poniżej 20% azbestu. W wyrobach tych włókna azbestowe są mocno związane. Niebezpieczeństwo dla zdrowia i środowiska stwarza mechaniczna obróbka tych wyrobów (cięcie, wiercenie otworów, rozbijanie, zrzucania). W grupie tej najbardziej rozpowszechnione są płyty azbestowo- cementowe faliste oraz płyty „karo” stosowane jako pokrycia dachowe i elewacje zewnętrzne. Płyty płaskie wykorzystywane były jako elewacje zewnętrzne, ściany osłonowe, ściany działowe, osłony ścian przewodów windowych, szybów wentylacyjnych i instalacyjnych w budownictwie wielokondygnacyjnym. W mniejszych ilościach stosowano rury, w instalacjach wodociągowych i kanalizacyjnych, a także jako przewody kominowe i zsypy.

4.4 Korozja powierzchni płyt azbestowych i emisja włókien azbestu

Wyroby azbestowo-cementowe ze względu na rodzaj zastosowanych substancji składowych można porównać z betonem towarowym. Korozja eternitu (nazwa towarowa wyrobów azbestowo-cementowych) przebiega podobnie jak korozja betonu. Określenie czasu „technicznego życia” eternitu zależne od wielu czynników, jest przedmiotem aktywnej dyskusji środowisk naukowych. Ze względu na zróżnicowanie czynników korozyjnych występujących w środowisku przeciętny okres użytkowania waha się od 20 do 60 lat. Z tych powodów przyjmuje się, że przeciętny czas użytkowania wyrobów eternitowych (zawierających od 9,5% - 12,5% czystego azbestu) to 30 lat.

Po osiągnięciu wieku technologicznego (około 30 lat) z wyrobów azbestowo-cementowych rozpoczyna się „samoistne” pylenie włókien azbestu. W niektórych przypadkach stan ten może wystąpić tak wcześniej, jak i później. Powoduje to pojawianie się zwiększonego stężenia włókien w otoczeniu obiektów z wbudowanym azbestem. Dodatkowym źródłem emisji tychże włókien są wyroby z odłamanymi częściami, bądź całkowicie popękane. Kolejnym powodem zwiększenia emisji włókien do powietrza atmosferycznego jest korozja biologiczna, czyli obecność glonów i mchów na powierzchni płyty eternitowej. Największym źródłem zagrożenia pyłami azbestu są wszelkie prace wykonywane przy wyrobach zawierających azbest.

Biorąc pod uwagę roboty polegające na demontażu wyrobów zawierających azbest twarde (gęstość powyżej 1000 kg/m³), istniejące wymogi prawne zapewniają dużą prewencję pylenia włókien azbestu (oczywiście pod warunkiem bezwzględnego stosowania się do procedur i przepisów oraz dobrych praktyk przy usuwaniu wyrobów zawierających azbest). Podobnie sytuacja wygląda, gdy mamy do czynienia z transportem i utylizacją. Przykładem tego niech będą badania prowadzone na składowiskach wyrobów azbestowych, gdzie notowane stężenia włókien azbestu nie przekraczają norm ustalonych dla powietrza, jakim oddychają ludzie w strefie zamieszkania. Natomiast demontaż (bądź w zasadzie zrywanie eternitu z dachów i elewacji) przez osoby nieuprawnione i nieprzeszkolone doprowadza do znacznych przekroczeń norm czystości powietrza w zakresie zapylenia pyłem i włóknami azbestu. Karygodną praktyką jest wyrzucanie wyrobów azbestowych do lasów, rowów i innych miejsc. Powoduje to nie tylko znaczne skażenie powietrza w okolicy (najczęściej czystego, bo leśnego), ale ryzyko rozprzestrzenienia po większym terenie i potęgowanie skażenia. Obserwowany jest również proceder (choć zmniejsza się ostatnio już jego skala) montażu eternitu z dachu na dach. Powoduje to skażenie podczas zdejmowania z pierwszego dachu (roboty są wykonywane przez osoby przypadkowe, do tego w pośpiechu), również podczas transportu, a szczególnie w czasie układania zdemontowanych uprzednio płyt na dachu docelowym.

Wszystkie opisywane powyżej, naganne zachowania kuriozalnie uzyskują akceptację społeczną (pomimo faktu, iż tego rodzaju działania szkodzą zdrowiu tegoż

społeczeństwa) i uchodzą karze pomimo funkcjonowania odpowiednich przepisów. Warto zaznaczyć, że od stycznia 2005 r. wymienione powyżej praktyki podlegają sankcjom karnym z mocy przepisów Kodeksu Karnego i są zagrożone oprócz grzywny karą pozbawienia wolności do lat 3.

Pozostałe źródła emisji poza wspomnianymi z obiektów budowlanych, są sukcesywnie likwidowane. Jednym z największych jest emisja włókien z wyrobów i części samochodowych. Azbest był używany jako domieszka, bądź główny składnik różnych części zamiennych przemysłu samochodowego – głównie okładzin ciernych. Zatem źródłem emisji pozostają samochody używające starych (już zakazanych części), bądź importowanych głównie z krajów byłego Związku Radzieckiego, gdzie – niestety stosowanie azbestu nie jest zabronione. Istnieje również śladowa ilość włókien azbestu w powietrzu pochodzenia naturalnego. Jednakże w polskich warunkach (z uwagi na niewystępowanie naturalnych złóż azbestu) jest to ilość praktycznie pomijalna (na poziomie tła).

5. PROGRAM OCZYSZCZANIA KRAJU Z AZBESTU NA LATA 2009-2032 – W ASPEKCIE LOKALNEGO PROGRAMU

W Programie Oczyszczania Kraju z Azbestu na lata 2009-2032, przyjętym uchwałą Rady Ministrów Rzeczypospolitej Polskiej Nr 39/2010 z dnia 15 marca 2010 r., zostały postawione następujące cele:

1. usunięcie i unieszkodliwienie wyrobów zawierających azbest,
2. minimalizacja negatywnych skutków zdrowotnych powodowanych kontaktem z włóknami azbestu,
3. likwidacja szkodliwego oddziaływania azbestu na środowisko.



Zadania niezbędne do oczyszczenia kraju z azbestu do 2032 r. zostały podzielone na: legislacyjne, edukacyjno-informacyjne, ochrony zdrowia, monitorowania realizacji Programu oraz działania w zakresie usuwania wyrobów zawierających azbest z obiektów budowlanych, budowy składowisk oraz instalacji do unieszkodliwiania wyrobów azbestowych.

Szacuje się, że na terenie kraju nadal użytkowanych jest ok. 14,5 mln ton wyrobów zawierających azbest. Przyjęto, iż proces usuwania azbestu będzie przebiegał etapami. Wskazano na konieczność budowy 56 składowisk odpadów lub kwater przystosowanych do składowania odpadów zawierających azbest. Zgodnie z zapisami Programu do zadań samorządu gminnego należy:

1. gromadzenie informacji o ilości, rodzaju i miejscach występowania wyrobów zawierających azbest oraz przekazywanie jej do marszałka województwa z wykorzystaniem dostępnego narzędzia informatycznego,
2. przygotowywanie i aktualizacja programów usuwania azbestu i wyrobów zawierających azbest, także w ramach planów gospodarki odpadami,
3. inspirowanie właściwej postawy obywateli w zakresie obowiązków związanych z usuwaniem wyrobów zawierających azbest,
4. współpraca z marszałkiem województwa w zakresie inwentaryzacji oraz opracowywania programów usuwania wyrobów azbestowych, w szczególności w zakresie lokalizacji składowisk odpadów zawierających azbest oraz urządzeń przewoźnych do przetwarzania odpadów zawierających azbest,
5. współpraca z mediami w celu propagowania odpowiednich inicjatyw społecznych oraz rozpowszechniania informacji dotyczących zagrożeń powodowanych przez azbest,
6. współpraca z organizacjami społecznymi wspierającymi realizację Programu,
7. współpraca z organami kontrolnymi.

6. PROCEDURY BEZPIECZNEGO POSTĘPOWANIA Z WYROBAMI ZAWIERAJĄCYMI AZBEST

Problematyka bezpiecznego postępowania z wyrobami i odpadami zawierającymi azbest została uszeregowana w bloku tematycznym obejmującym łącznie sześć typów procedur. Należy zaznaczyć, że wydany w 2001 r. "Zbiór przepisów i procedur dotyczących bezpiecznego postępowania z wyrobami zawierającymi azbest" dla lokalnych władz samorządowych oraz przedsiębiorstw zajmujących się naprawą lub usuwaniem tych wyrobów" oraz opracowany w 2003 r. „Informator o przepisach i procedurach dotyczących bezpiecznego postępowania z wyrobami zawierającymi azbest”, obok aktualnych informacji, zawierają również takie, które w związku z wejściem w życie nowych aktów prawnych (np. ustawy z dnia 14 grudnia 2012 r. o odpadach) utraciły swoją aktualność i nie są zgodne z wymaganiami obowiązujących przepisów. W związku z powyższym, korzystając z ww. dokumentów należy odpowiednio zmodyfikować zawarte w nich informacje, stosownie do bieżących wymagań.

Grupa I. Procedury obowiązujące właścicieli i zarządców obiektów, instalacji i urządzeń zawierających azbest.

PROCEDURA 1

Procedura dotyczy bezpiecznego użytkowania wyrobów zawierających azbest. Zakres procedury obejmuje okres posiadania, budynku, budowli, instalacji lub urządzenia przemysłowego oraz terenu – niezależnie od ich wielkości lub stanu, jeżeli znajdują się tam wyroby zawierające azbest. Właściciel lub zarządca ma obowiązek sporządzenia w 1 egzemplarzu „Ocenę stanu i możliwości bezpiecznego użytkowania wyrobów zawierających azbest” (załącznik nr 7 do niniejszego programu), który zachowuje się przy dokumentacji budynku, budowli, instalacji lub urządzenia oraz terenu – do czasu sporządzenia następnej oceny – kolejne kontrole wykonuje się w terminach wynikających z oceny stanu tych wyrobów.



Wyroby, które posiadały lub posiadają widoczne uszkodzenia – powinny zostać bezzwłocznie usunięte.

Właściciel lub zarządca zobowiązany jest do przeprowadzenia inwentaryzacji wyrobów zawierających azbest, której wyniki powinny służyć do sporządzenia stosownej informacji dla wójta, burmistrza lub prezydenta miasta. Osoby prawne mają natomiast obowiązek składania tych informacji do właściwego marszałka województwa. Powyższe informacje przedkłada się corocznie, celem wykazania ewentualnych zmian w ilości posiadanych wyrobów zawierających azbest. Ponadto właściciel lub zarządca ma obowiązek:

- oznakowania pomieszczeń, gdzie znajdują się urządzenia lub instalacje z wyrobami zawierającymi azbest – odpowiednim znakiem ostrzegawczym (załącznik nr 4 opracowania),
- opracowania i wywieszenia instrukcji bezpiecznego postępowania i użytkowania pomieszczenia z wyrobami zawierającymi azbest,
- zaznaczenia na planie sytuacyjnym terenu miejsc z wyrobami zawierającymi azbest,
- opracowania planu kontroli jakości powietrza (jeżeli występują wyroby zawierające azbest tzw. „miękkie” lub jeśli istnieje uzasadniona obawa dużej emisji azbestu do środowiska), a wyniki kontroli uwzględnić przy dalszej eksploatacji lub usuwaniu wyrobów zawierających azbest.

PROCEDURA 2

Celem procedury jest przedstawienie zakresu obowiązków i postępowania właścicieli i zarządców budynków, budowli, instalacji lub urządzeń oraz terenów z wyrobami zawierającymi azbest – przed i w czasie wykonywania prac usuwania lub zabezpieczania takich wyrobów. Zakres procedury obejmuje okres od podjęcia decyzji o zabezpieczeniu lub usuwaniu wyrobów zawierających azbest, do zakończenia tych robót i uzyskania stosownego oświadczenia wykonawcy prac. Właściciel lub zarządca przed rozpoczęciem prac powinien udostępnić informacje lub dokumenty mogące służyć do identyfikacji rodzaju i ilości azbestu w wyrobach. Powinny być one uwzględnione przy zawieraniu umowy na wykonanie prac

polegających na zabezpieczeniu lub usuwaniu wyrobów zawierających azbest z wykonawcą tych prac.

Właściciel lub zarządca ma obowiązek zgłoszenia - na 30 dni przed rozpoczęciem prac, wniosku o pozwolenie na budowę lub remont. Po dokonaniu obowiązków formalno – prawnych, dokonuje się wyboru wykonywanych prac, następnie zawierana jest umowa z wykonawcą tych prac. Właściciel lub zarządca jest zobowiązany do poinformowania mieszkańców/użytkowników obiektu o usuwaniu niebezpiecznych materiałów i sposobie zabezpieczenia.

Po wykonaniu robót właściciel lub zarządca powinien uzyskać od wykonawcy prac świadectwa czystości powietrza, a następnie przechowywać je przez okres o najmniej 5 lat, wraz z inną dokumentacją obiektu.

Grupa II. Procedury obowiązujące wykonawców prac polegających na usuwaniu wyrobów zawierających azbest – wytwórców odpadów niebezpiecznych.

PROCEDURA 3

Celem procedury jest przedstawienie zasad postępowania podczas prac przygotowawczych usuwania wyrobów zawierających azbest lub ich zabezpieczenia. Zakres procedury obejmuje całość prac oraz postępowania dotyczącego przygotowania do zabezpieczenia lub usuwania wyrobów zawierających azbest.

Wytwórcą odpadów jest wykonawca prac polegających na usuwaniu/ zabezpieczeniu wyrobów zawierających azbest. Na podstawie informacji i dokumentów uzyskanych od właściciela obiektu albo na podstawie pobrania próbek wyrobów i wyników badań dokonanych przez uprawnione laboratorium dokonywana jest identyfikacja rodzaju i ilości azbestu w wyrobach przeznaczonych do usunięcia.

Po dopełnieniu obowiązków wynikających z ogólnych zasad postępowania wykonawca prac uprawniony jest do przyjęcia zlecenia i zawarcia stosownej umowy. Plan pracy powinien być sporządzony zgodnie z obowiązującymi przepisami i powinien zawierać:

- określenie stanu środowiska, w tym strefy przyszłych prac,
- określenie rodzaju azbestu w wyrobach przeznaczonych do usunięcia,
- aktualną „ocenę” stanu,
- przewidywaną ilość wytwarzanych odpadów do usunięcia,
- ustalenie odpowiednich sposobów usuwania wyrobów zawierających azbest,
- określenie rodzajów i metod pracy,
- określenie sposobów eliminowania lub ograniczania uwalniania się pyłu azbestu do powietrza.

Wykonawca prac ma obowiązek przeszkolenia wszystkich osób pozostających w kontakcie azbestem. Szkolenie powinno być przeprowadzone zgodnie z przepisami, przez uprawnioną do takiej działalności instytucję i potwierdzone odpowiednim zaświadczeniem.

Wykonawca zobowiązany jest do zgłoszenia rozpoczęcia prac polegających na usuwaniu wyrobów zawierających azbest do właściwego organu nadzoru budowlanego, okręgowego inspektora pracy oraz wojewódzkiego inspektora sanitarnego w terminie co najmniej 7 dni przed rozpoczęciem prac.

Dla prawidłowości obrotu odpadami niebezpiecznymi wytwórca odpadów przygotowuje właściwe dokumenty: kartę przekazania odpadu, kartę ewidencji odpadu.

Celem zapewnienia odpowiedniego składowania odpadów niebezpiecznych powstałych po usuwaniu wyrobów zawierających azbest, wytwórca odpadów powinien przed przeprowadzeniem robót, zawrzeć porozumienie z zarządzającym składowiskiem.

PROCEDURA 4

Celem procedury jest przedstawienie zakresu obowiązków i zasad postępowania wykonawców prac polegających na zabezpieczeniu lub usuwaniu wyrobów zawierających azbest- będących w odniesieniu do ustawy o odpadach – wytwórcami odpadów niebezpiecznych.

Zakres procedury obejmuje okres od rozpoczęcia do zakończenia prac polegających na zabezpieczeniu lub usuwaniu wyrobów zawierających azbest – wytwarzaniu odpadów niebezpiecznych, wraz z oczyszczaniem budynku (terenu), instalacji z pozostałości azbestu.

Ogólne zasady postępowania przy usuwaniu wyrobów zawierających azbest określają następujące wymagania techniczne:

- nawilżanie wodą wyrobów zawierających azbest przed ich usuwaniem i utrzymanie w stanie wilgotnym przez cały czas pracy,
- demontaż całych wyrobów, bez jakiegokolwiek uszkodzenia, tam gdzie jest to możliwe,
- prowadzenie kontrolnego monitoringu powietrza, w przypadku występowania stężeń pyłu azbestu, przekraczających dopuszczalne wartości dla miejsca pracy,
- składowanie na tej samej zmianie roboczej, usuniętych odpadów zawierających azbest, po ich szczelnym opakowaniu, na miejscu tymczasowego magazynowania odpadów,
- codzienne, staranne oczyszczanie strefy prac i terenu wokół, dróg wewnętrznych oraz maszyn i urządzeń – z wykorzystaniem podciśnieniowego sprzętu odkurzającego, zaopatrzonego w filtry o dużej skuteczności ciągu lub na mokro. Niedopuszczalne jest ręczne zamiatanie na sucho, jak również czyszczenie pomieszczeń i narzędzi pracy przy użyciu sprężonego powietrza.

Dla usuniętych odpadów azbestowych oraz ich transportu na składowisko odpadów niebezpiecznych, właściwe dla azbestu, stosuje się: kartę ewidencji odpadu oraz kartę przekazania odpadu.

Grupa III. Procedura obowiązująca prowadzących działalność w zakresie transportu odpadów niebezpiecznych zawierających azbest.

PROCEDURA 5 – dotycząca przygotowania i transportu odpadów niebezpiecznych zawierających azbest.



Celem procedury jest przedstawienie zakresu obowiązków i zasad postępowania podczas przygotowania i transportu odpadów niebezpiecznych zawierających azbest. Zakres procedury obejmuje działania poczynwszy od uzyskania zezwolenia na transport odpadów niebezpiecznych zawierających azbest, poprzez pozostałe czynności i obowiązki transportującego takie odpady, aż do ich przekazania na składowisko odpadów, przeznaczone do wyłącznego składowania odpadów zawierających azbest.

Posiadacz odpadów, który prowadzi działalność w zakresie zbierania lub transportu odpadów jest obowiązany uzyskać zezwolenie starosty na prowadzenie tej działalności. Przekazanie partii odpadów zawierających azbest przez wytwórcę odpadów innemu posiadaczowi odpadów niebezpiecznych, np. w celu ich dalszego transportu odbywa się z zastosowaniem karty przekazania odpadu – sporządzonej przez wytwórcę.

Do obowiązków posiadacza odpadów niebezpiecznych prowadzącego działalność wyłącznie w zakresie ich transportu na składowisko należy:

- posiadanie karty przekazania odpadu z potwierdzeniem przejęcia odpadu,
- posiadanie dokumentu przewozowego z opisem towarów (odpadów) niebezpiecznych,
- posiadanie świadectwa dopuszczenia pojazdu do przewozu odpadów niebezpiecznych,
- posiadanie przez kierowcę zaświadczenia ADR o ukończeniu kursu dokształcającego dla kierowców pojazdów przewożących towary niebezpieczne,
- oznakowanie pojazdu odblaskowymi tablicami ostrzegawczymi,
- utrzymanie czystości skrzyni ładunkowej pojazdu,
- sprawdzenie stanu opakowań i ich oznakowanie literą „a”,
- sprawdzenie umocowania sztuk przesyłki z odpadami w pojeździe.

Transport odpadów niebezpiecznych zawierających azbest należy prowadzić z zachowaniem przepisów dotyczących transportu odpadów niebezpiecznych, spełniając określone w tych przepisach kryteria klasyfikacyjne.

Grupa IV Procedura obowiązująca zarządzających składowiskami odpadów niebezpiecznych zawierających azbest.

PROCEDURA 6

Celem procedury jest przedstawienie zakresu i zasad postępowania podczas składowania na składowisku odpadów lub w wydzielonych kwaterach na terenie innych składowisk odpadów, przeznaczonych do wyłącznego składowania odpadów niebezpiecznych zawierających azbest. Zakres procedury obejmuje działania począwszy od przyjęcia partii odpadów niebezpiecznych zawierających azbest na składowisko, poprzez dalsze czynności, aż do sporządzenia rocznego zbiorczego zestawienia danych o rodzaju i ilości przyjętych odpadów.

Do obowiązków zarządzającego składowiskiem odpadów niebezpiecznych zawierających azbest należą:

- przeszkolenie pracowników w zakresie bezpiecznych metod postępowania z odpadami zawierającymi azbest,
- potwierdzenie na karcie przekazania odpadu przyjęcia partii odpadów na składowisko,
- sporządzenie zbiorczego zestawienia danych o rodzaju i ilości odpadów przyjętych na składowisko,
- składowanie odpadów zgodnie z przepisami dotyczącymi odpadów niebezpiecznych zawierających azbest oraz zatwierdzoną instrukcją eksploatacji składowiska,
- zapewnienie deponowania odpadów w sposób nie powodujący uszkodzenia odpadów,
- racjonalne wykorzystanie pojemności eksploatacyjnej składowiska.

Zarządzający składowiskiem powinien uzyskać pozwolenie na użytkowanie składowiska po zatwierdzeniu instrukcji eksploatacji składowiska oraz po przeprowadzeniu kontroli przez wojewódzkiego inspektora ochrony środowiska. Instrukcję eksploatacji składowiska odpadów niebezpiecznych zatwierdza w drodze decyzji marszałek województwa.

Kierownik składowiska powinien posiadać świadectwo stwierdzające kwalifikacje w zakresie gospodarowania odpadami. Zarządzający składowiskiem pobiera od posiadacza odpadów opłatę za korzystanie ze środowiska, którą odprowadza na rachunek urzędu marszałkowskiego, właściwego ze względu na miejsce składowania odpadów. Po zakończeniu składowania odpadów zawierających azbest na poziomie 2 m poniżej terenu otoczenia i wypełnieniu gruntem do poziomu terenu, zarządzający składowiskiem powinien uzyskać zgodę właściwego marszałka województwa na zamknięcie składowiska.

7. WPŁYW AZBESTU NA ZDROWIE

7.1. Charakterystyka oddziaływania azbestu na ludzki organizm

Oddychanie powietrzem, w którym znajdują się niewidzialne dla oka włókna azbestu prowadzi do szeregu chorób układu oddechowego:

- pylicy azbestowej (azbestozy)
- łagodnych zmian opłucnych
- raka płuc (najpowszechniejszy nowotwór złośliwy powodowany przez azbest)

Azbest staje się zagrożeniem dla zdrowia, gdy dojdzie do korozji lub jakiegokolwiek uszkodzenia wyrobów zawierających azbest (łamanie, kruszenie, cięcie i każda inna obróbka). Procesy te powodują uwalnianie się włókien do powietrza i możliwość wdychania ich do płuc. Azbest dobrze zabezpieczony i nieuszkodzony nie stanowi zagrożenia.

7.2. Zagrożenia płynące ze strony wyrobów azbestowych

Zachorować mogą nie tylko osoby, które miały kontakt z azbestem ze względu na charakter wykonywanej pracy, ale i te, które narażone są na długotrwałe wdychanie włókien azbestowych o małym stężeniu lub na krótkotrwałe przebywanie w miejscu o ich bardzo wysokim stężeniu. Oznacza to, że wykonując wielokrotnie drobne naprawy w materiale zawierającym azbest, czy też mieszkając lub spędzając wakacje w okolicy, gdzie w pobliżu znajduje się nielegalne wysypisko wyrobów zawierających azbest, zdrowie Twoje i Twojej rodziny może być zagrożone. Obecnie nie wiadomo, jaka minimalna ilość pyłu azbestowego wywołuje choroby. Wiemy jednak, że im więcej włókien azbestu wdychanych jest do układu oddechowego, tym większe ryzyko choroby. A ta może pojawić się nawet po ponad 30 latach od momentu kontaktu z włóknami azbestu. Przypadki zachorowań z powodu azbestu:

- Do szpitala w Warszawie zgłosiła się kobieta, narzekająca na bóle w klatce piersiowej. Diagnoza wykazała międzybłoniaka opłucnej. Choroba rozwinęła się w wyniku kontaktu z płytami eternitowymi, ponieważ pacjentka pomagała mężowi przy cięciu takich płyt.
- Mężczyzna w województwie małopolskim zachorował na raka płuc. Lekarze dowiedzieli się, że do przechowywania zboża używał worków wykonanych m.in. z włókien azbestowych.
- Strażak z jednostki straży ze Śląska przyniósł z pracy koc azbestowy. Kocem bawiły się dzieci strażaka, co spowodowało u nich zmiany nowotworowe w płucach.

7.3. Potencjalne objawy chorób wywołanych przez zatrucie azbestem

Azbest wywołuje choroby układu oddechowego, dlatego ból w klatce piersiowej, silny kaszel lub duszności powinny być natychmiastowym sygnałem ostrzegawczym, by udać się do lekarza pierwszego kontaktu.

7.4. Najczęstsza lokalizacja wyrobów azbestowych

W Polsce azbest najczęściej wykorzystano do produkcji:

- pokryć dachów: eternit i papa dachowa



- płyt elewacyjnych i balkonowych
- rur do wykonywania instalacji wodociągowych, kanalizacyjnych i C.O.
- przewodów kominowych i zspów w blokach
- sprzęgieł i hamulców do wind
- różnych typów izolacji cieplnej, bojlerów, kotłów, wymienników ciepła, C.O.
- ognioodpornych koców azbestowych.

To są jedynie przykłady najliczniej obecnych w budownictwie mieszkaniowym w Polsce wyrobów z azbestem. Należy pamiętać, że azbest był stosowany w około 3000 produktów, dlatego jeżeli tylko zachodzi podejrzenie, że dany wyrób może zawierać azbest, bezpieczniej jest założyć, że tak jest. Azbest stanowi zbyt duże zagrożenie dla zdrowia ludzi i środowiska naturalnego, aby ponosić jakiegokolwiek ryzyko pomyłki.

7.5. Rozpoznanie obecności azbestu

Azbest nie ma zapachu i trudno go samemu zidentyfikować. Każdy właściciel posiada jednak dokumentację techniczną nieruchomości i tam najpierw należy szukać informacji na temat użytych podczas budowy materiałów. W innych przypadkach obecność azbestu może określić jedynie specjalistyczne akredytowane laboratorium.

7.6. Usuwanie azbestu wspólnym obowiązkiem

Obowiązek inwentaryzacji i usuwania wyrobów zawierających azbest ciąży na właścicielach nieruchomości (domów, sklepów, hurtowni, itp.), wspólnotach i spółdzielniach mieszkaniowych, a w przypadku budynków komunalnych na gminach z tytułu własności oraz odpowiedzialności prawnej dotyczącej ochrony osób trzecich od szkód mogących wynikać z nieodpowiedniej eksploatacji przedmiotu stanowiącego własność (Rozporządzenie w sprawie wymagań w zakresie wykorzystania i przemieszczania azbestu oraz wykorzystania i oczyszczania instalacji lub urządzeń, w których był lub jest wykorzystywany azbest - Dz. U. Nr 8 z 2011 roku, poz. 31). Sprawdzenie, czy na terenie nieruchomości znajdują się wyroby zawierające azbest i powiadomienie o tym właściwej jednostki samorządu terytorialnego to nie tylko powinność nałożona na właścicieli przez państwo, ale i wyraz troski o zdrowie

własne, naszych bliskich oraz o czystość środowiska. Należy to zrobić jak najszybciej. Informacji udzielają urzędy gminne, powiatowe i wojewódzkie.

7.7 Działania w przypadku stwierdzenia obecności azbestu na danej nieruchomości

Jeżeli tylko istnieje takie podejrzenie, najlepiej jest jak najszybciej skontaktować się z właścicielem nieruchomości lub z urzędem gminy bądź powiatu w celu uzyskania informacji o dalszym postępowaniu oraz spowodowania, aby właściciel nieruchomości podjął działania zabezpieczające zgodnie z obowiązującymi przepisami.

8. INWENTARYZACJA WYROBÓW ZAWIERAJĄCYCH AZBEST NA TERENIE GMINY WISŁA

Na terenie Gminy Wisła, dla potrzeb niniejszego Programu, przeprowadzono inwentaryzację azbestu, w celu uzyskania rzeczywistej informacji na temat ilości, miejsc występowania, rodzaju i stanu wyrobów zawierających azbest. Inwentaryzacja opierała się o badanie ankietowe i spis z natury, prowadzone na wszystkich posesjach w czerwcu i lipcu 2016 roku.

Ogółem zinwentaryzowano **421 530 kg** odpadów zawierających azbest, co w przeliczeniu stanowi ok. **37 745 m²**.

W wyniku przeprowadzonej inwentaryzacji stwierdzono obecność wyrobów azbestowych w 386 lokalizacjach. Średni wskaźnik dot. ilości wyrobów azbestowych dla posesji z terenu Gminy wynosi 1,30 Mg wyrobów azbestowych.

Szczegółowe dane z prac inwentaryzacyjnych zostały przedstawione w dołączonym do Programu Usuwania Azbestu pliku Microsoft Excel, a dla potrzeb



niniejszego opracowania część z nich została przedstawiona w formie graficznej i tabelarycznej.

Rys. 5 Ilość wyrobów azbestowych z podziałem na budynki mieszkalne i pozostałe objekty

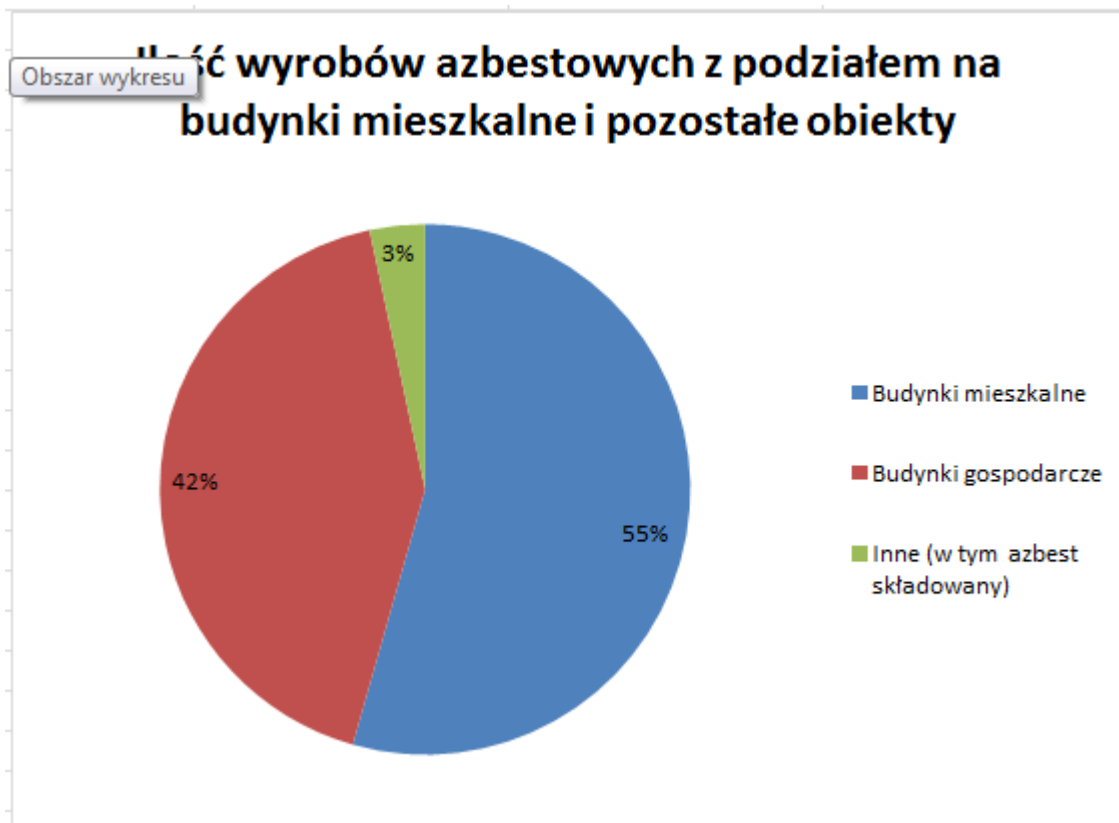

Dane dotyczące ilości wyrobów zawierających azbest zabudowanych w budynkach mieszkalnych, gospodarczych i usługowych wg miejscowości zgromadzono w elektronicznej ewidencji w formacie Microsoft Excel. Dla potrzeb Programu część z nich przedstawiona została poniżej, w celu dokładniejszego zobrazowania aktualnej sytuacji w mieście.

Wyroby azbestowe w mieście to głównie eternit falisty oraz płyty typu karo pokrywające dachy oraz elewacje budynków. Ogólna liczba lokalizacji, w których zinwentaryzowano azbest to 386. W przeważającej ilości są to budynki mieszkalne - ogółem takich obiektów jest na terenie miasta 210, co stanowi około 55% ogółu. Drugą liczną grupą są wszelkiego typu budynki gospodarcze stanowiąc około 42% ogółu (163

obiektów), pozostałych miejsc składowania azbestu jest łącznie 13 (ok. 3%). Na części nieruchomości jednak zinwentaryzowano azbest zarówno na budynku mieszkalnym jak i gospodarczym. W obrębie kilku nieruchomości azbest dodatkowo jest magazynowany poza budynkiem, stąd różnica w sumie obiektów łącznie do sumy obiektów z podziałem na rodzaj budynku.

W celu uzyskania informacji dotyczących ilości i stanu wyrobów zawierających azbest stosowanych na terenie gminy, przeprowadzona została również inwentaryzacja, pozwalająca na określenie rodzaju, ilości, miejsc występowania oraz stanu materiałów zawierających azbest. W zależności od stopnia zniszczenia pokryć dachowych wykonanych z materiałów zawierających azbest, wyróżniono trzy stany dalszej przydatności do użytkowania. Zgodnie z przyjętą klasyfikacją wyznaczono:

Klasa I – wyroby zawierające azbest w bardzo dobrym i dobrym stanie technicznym, bez widocznych uszkodzeń mechanicznych, pęknięć i ubytków, z mocną strukturą włókien, często pokryte powłoką farby zewnętrznej, wyroby nowe (do 15 lat użytkowania), niestwarzające zagrożeń narażenia na pył azbestowy, przydatne do dalszego użytkowania przez okres dłuższy niż 5 lat.

[III stopień pilności – ponowna ocena stanu możliwości bezpiecznego użytkowania w terminie do pięciu lat]

Klasa II – wyroby zawierające azbest w dostatecznym stanie technicznym, jednakże z widocznymi uszkodzeniami mechanicznymi (do 5% powierzchni), z lekkimi pęknięciami, często omszone, bez ubytków lub z niewielkimi ubytkami, bez powłoki farby zewnętrznej lub z niewystarczającą powłoką farby, możliwość użytkowania do 5 lat.

[II stopień pilności – ponowna ocena stanu możliwości bezpiecznego użytkowania w terminie jednego roku]

Klasa III – wyroby zawierające azbest w niedostatecznym stanie technicznym, ze znacznymi ubytkami, widocznymi pęknięciami oraz rozluźnioną strukturą włókien, stwarzające realne zagrożenie narażenia na pył azbestowy, ze wskazaniem do możliwie szybkiego usunięcia.

[I stopień pilności – wyroby należy możliwie najszybciej usunąć]



Rys. 6 Pilność usunięcia wyrobów azbestowych



Średni koszt usunięcia 1m² płyty cementowo-azbestowej wynosi ok. **10 zł netto** (dane uśrednione, cenniki określonych firm mogą ulec zmianom). Na kwotę tę składa się: cena demontażu, zapakowania płyt (ok. 3 zł/m²), transport: (ok. 4 zł/m²), utylizacja na składowisku (ok. 3 zł/m²). Przy utylizacji dużych ilości azbestu cena zazwyczaj podlega negocjacji. Cena demontażu uzależniona jest również od wysokości budynku.

Przybliżony łączny koszt usunięcia wyrobów azbestowo-cementowych w gminie Wisła wynosi zatem:

$$37\,745\text{ m}^2 \times 10\text{ zł/m}^2 = \underline{\underline{377\,450\text{ netto}}}$$

Lista okolicznych składowisk dostępna w załącznikach.

9. FINANSOWE ASPEKTY REALIZACJI PROGRAMU

Samodzielna realizacja projektów i inwestycji proekologicznych stanowi zbyt duże obciążenie dla budżetu gminy. Z tego powodu powinna ona korzystać z zewnętrznych źródeł finansowania. Środki własne gminy na etapie rozpoczęcia przedsięwzięcia stanowią jedynie wysokość niezbędną do pozyskania środków zewnętrznych. Główne źródła finansowania inwestycji środowiskowych to:

- fundusze krajowe – Fundusz Krajowy, Fundusze Wojewódzkie,
- banki,
- programy unijne.

Wiele instytucji finansowych uznaje jako udział własny gminy środki pozyskane z innych źródeł pomocy finansowej. Z reguły wymaga się, aby gmina w swoim budżecie zarezerwowała środki wymagane do zrealizowania całego przedsięwzięcia inwestycyjnego, z zaznaczeniem która część pochodzi będzie z zewnętrznych źródeł finansowania. Instytucje finansujące środki wypłacają w ratach lub po ukończeniu projektu. Najważniejsze jest aby przepływ środków następował zgodnie z harmonogramem wypłat ustalonych w ramach umowy podpisanej z instytucją finansującą.

Schemat Struktura finansowania inwestycji z zakresu ochrony środowiska ze środków publicznych

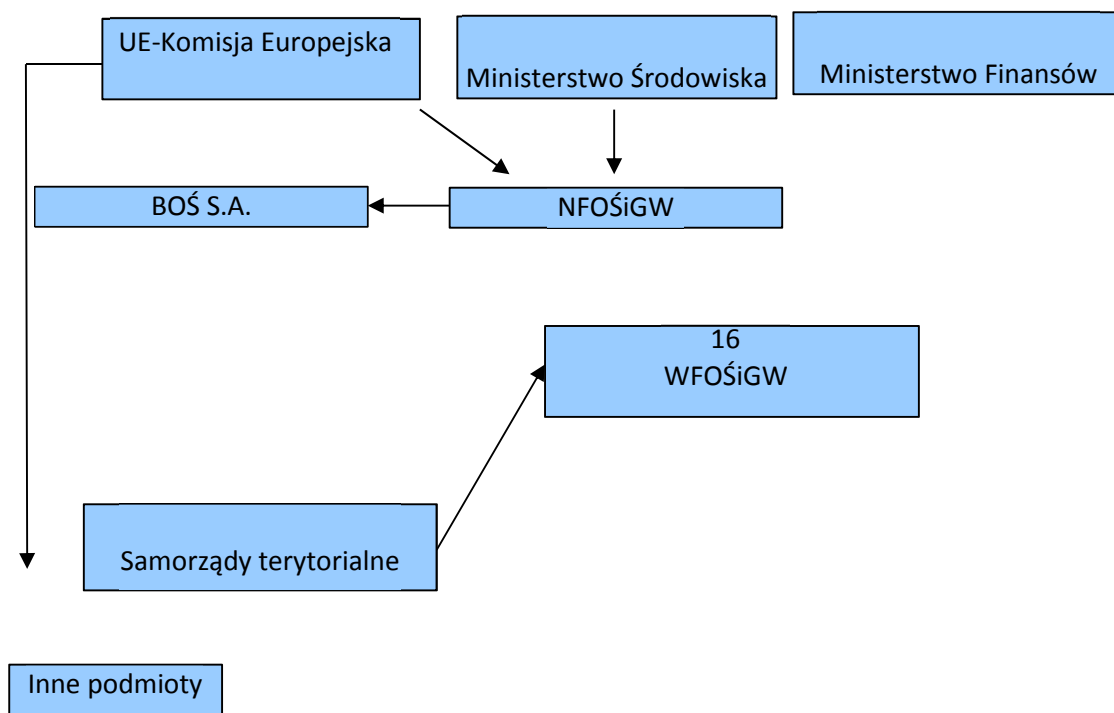

FUNDUSZE WŁASNE GMINY pochodzące z budżetu gminy na dany rok.

FUNDUSZE OCHRONY ŚRODOWISKA I GOSPODARKI WODNEJ

Rozdział 4 ustawy Prawo ochrony środowiska (Dz. U. 2016 poz. 672 ze zm.) określa przepisy regulujące tworzenie i funkcjonowanie funduszy celowych wykorzystywanych na przedsięwzięcia ochrony środowiska i gospodarki wodnej. Podstawę prawną działania

wszystkich funduszy celowych stanowi ustawa o finansach publicznych, zaliczająca fundusze celowe do sektora finansów publicznych.

Wyróżnia się dwa rodzaje funduszy ochrony środowiska i gospodarki wodnej:

- 1) Narodowy Fundusz Ochrony Środowiska i Gospodarki Wodnej
- 2) Wojewódzkie Fundusze Ochrony Środowiska i Gospodarki Wodnej

Narodowy i wojewódzkie fundusze prowadzą samodzielną gospodarkę finansową. Mogą aktywnie uczestniczyć w obrocie gospodarczym, być stroną umów, dysponować nie tylko środkami finansowymi, ale i majątkiem. Podstawą gospodarki finansowej w/w funduszy są roczne plany finansowe. Wydatki mogą być dokonywane wyłącznie w ramach posiadanych przez fundusze środków obejmujących bieżące przychody i pozostałości środków z okresów poprzednich.

NARODOWY FUNDUSZ OCHRONY ŚRODOWISKA

Narodowy Fundusz Ochrony Środowiska i Ochrony Środowiska został utworzony w 1989r. i od razu stał się największą w Polsce instytucją finansującą przedsięwzięcia z dziedziny ochrony środowiska. Zakres działań NFOŚiGW obejmuje finansowe wspieranie przedsięwzięć proekologicznych o zasięgu ogólnokrajowym i ponadregionalnym.

Środki, którymi dysponuje NFOŚiGW pochodzą głównie z opłat za korzystanie ze środowiska i administracyjnych kar pieniężnych. Przychodami funduszu są także, wpływy z opłat produktowych, oraz z opłat i kar pieniężnych nakładanych na podstawie przepisów ustawy Prawo geologiczne i górnicze.

Dodatkowo dochodami NFOŚiGW mogą być środki z tytułu:

- odsetek od udzielanych kredytów,
- udziałów w spółkach,

- emisji obligacji,
- zaciągania kredytów,
- zysków ze sprzedaży i posiadania papierów wartościowych,
- oprocentowania lokat i rachunków bankowych,
- wpłat z innych funduszy,
- wpływów z przedsięwzięć organizowanych na rzecz ochrony środowiska i gospodarki wodnej,
- dobrowolnych darowizn, zapisów i wpłat dokonywanych przez osoby fizyczne i prawne,
- innych dochodów określonych przez Radę Ministrów.

NFOŚiGW dysponuje i administruje również środkami zagranicznymi przeznaczonymi na ochronę środowiska. Rokrocznie przygotowywane są i zatwierdzane przez Radę Nadzorczą zasady form i sposobów finansowania zadań proekologicznych. Ustalane są kryteria wyboru przedsięwzięć, określana jest lista programów priorytetowych, zasady udzielania dotacji oraz udzielania i umarzania pożyczek.

Do podstawowych form finansowania przez NFOŚiGW zadań proekologicznych zalicza się:

- 1) pożyczki preferencyjne,
- 2) pożyczki płatnicze,
- 3) kredyty udzielane ze środków Narodowego Funduszu przez banki w ramach linii kredytowych,
- 4) dotacje,
- 5) dopłaty do oprocentowania preferencyjnych kredytów i pożyczek,
- 6) pożyczki w ramach umowy konsorcjum,
- 7) promesy pomocy finansowej przedsięwzięcia,
- 8) poręczenia spłaty kredytów oraz zwrotu środków przyznanych przez rządy państw obcych i organizacje międzynarodowe, przeznaczonych na realizację zadań ochrony środowiska i gospodarki wodnej,
- 9) umorzenia pożyczek preferencyjnych,

kwietnia 2001 r. Prawo ochrony środowiska (Dz. U. 2016 poz. 672 ze zm.) zgodnie z priorytetami, kryteriami wyboru przedsięwzięć i planami działalności Funduszu.

Na liście przedsięwzięć priorytetowych planowanych do dofinansowania ze środków WFOŚiGW we Wrocławiu na 2015 r. i 2016 r. w ramach realizacji zadań priorytetowych w dziedzinie gospodarki odpadami i ochrony powierzchni ziemi przewiduje dofinansowanie usuwania odpadów niebezpiecznych, w tym: odpadów medycznych, odpadów przemysłowych oraz odpadów zawierających azbest z uwzględnieniem działań wynikających z przyjętych programów usuwania azbestu.

Fundusz realizować będzie w 2015 i 2016 r. zadania priorytetowe kontynuując udział w programie NFOŚiGW SYSTEM – Wsparcie działań ochrony środowiska i gospodarki wodnej realizowanych przez WFOŚiGW Część 1) Usuwanie wyrobów zawierających azbest.

Beneficjentami konkursu mogą być jednostki samorządu terytorialnego, które przeprowadziły inwentaryzację wyrobów zawierających azbest i posiadają aktualny, zatwierdzony przez odpowiedni organ, program usuwania azbestu i wyrobów zawierających azbest. Dofinansowanie obejmuje działania związane z demontażem, zbieraniem, transportem oraz unieszkodliwieniem wyrobów zawierających azbest.

Do zadań wnioskującej jednostki należy pośrednictwo w przekazywaniu dofinansowania ostatecznemu odbiorcy, jak również wybór Wykonawcy prac, zgodnie z przepisami ustawy Prawo zamówień publicznych.

BANKI

Obecnie na polskim rynku powstaje coraz więcej banków wprowadzających w swej ofercie kredyty preferencyjne przeznaczone na inwestycje proekologiczne. Bankom dopłat do oprocentowania tych kredytów udzielają fundusze ochrony środowiska gospodarki wodnej. W ten sposób obniżany zostaje koszt kredytu dla podmiotu realizującego przedsięwzięcie w zakresie ochrony środowiska. Znaczącą rolę w udzielaniu kredytów na

inwestycje proekologiczne odgrywa Bank Ochrony Środowiska. Jak dotychczas oferuje on największą gamę tego typu kredytów, zarówno dla podmiotów prywatnych, samorządów, jak też osób fizycznych, jednak na chwilę obecną nie posiada on oferty dla podmiotów z województwa śląskiego. Stan ten może jednak ulec zmianie w okresie trwania niniejszego programu.

Inną instytucją oferującą wsparcie finansowe jest Bank Gospodarki Żywnościowej (BGŻ), który współpracuje z Agencją Restrukturyzacji i Modernizacji Rolnictwa w zakresie udzielania kredytów preferencyjnych. Podstawą do udzielania przez ARiMR pomocy ze środków krajowych, w tym dopłat do oprocentowania kredytów, jest rozporządzenie Rady Ministrów z dnia 22 stycznia 2009 r. w sprawie realizacji niektórych zadań ARiMR (Dz.U. Nr 22, poz. 121. z późn. zm.).

Podmiotami uprawnionymi do ubiegania się o kredyt preferencyjny są:

1. osoby fizyczne,
2. osoby prawne,
3. osoby, nie posiadające osobowości prawnej,

które rozpoczynają działalność lub prowadzą działalność w rolnictwie i przetwórstwie produktów rolnych.

Przedmiotem kredytowania w ramach linii o symbolu nIP zgodnie z Warunkami i zasadami udzielania kredytów na realizację inwestycji w gospodarstwach rolnych, działach specjalnych produkcji rolnej i przetwórstwie produktów rolnych m.in. mogą być objęte koszty rozbiórki i unieszkodliwienia materiałów szkodliwych, w tym wyrobów azbestowych, pod warunkiem realizowania inwestycji polegającej na budowie, przebudowie lub remoncie obiektów służących do prowadzenia działalności rolniczej w gospodarstwach rolnych lub działach specjalnych produkcji rolnej. Warunki kredytowania są następujące:

1. oprocentowanie: oprocentowanie kredytów z dopłatą ARiMR nie może wynosić więcej niż 1,5 stopy redyskontowej weksli. Wysokość oprocentowania płaconego



przez Kredytobiorcę we wszystkich liniach kredytowych wynosi 0,4 pełnego oprocentowania kredytu (nie mniej niż 3%). Pozostałą kwotę płaci ARiMR w postaci dopłat do oprocentowania kredytu.

2. kwota kredytu: nie może przekroczyć:

- a. 80% wartości nakładów inwestycyjnych na gospodarstwo rolne i wynosić więcej niż 4.000.000 zł,
- b. 70% wartości nakładów inwestycyjnych na działki specjalne produkcji rolnej i wynosić więcej niż 8.000.000 zł,
- c. 70% wartości nakładów inwestycyjnych w przetwórstwie produktów rolnych i wynosić więcej niż 16.000.000 zł,
- d. łączna kwota kredytów udzielonych jednemu podmiotowi na realizację równocześnie kilku inwestycji wymienionych w pkt a) i b) nie może przekroczyć 8.000.000 zł,
- e. łączna kwota kredytów udzielonych jednemu podmiotowi na realizację równocześnie kilku inwestycji wymienionych w pkt a) - c) nie może przekroczyć 16.000.000 zł.

3. okres kredytowania: do 8 lat,

4. okres karencji: do 2 lat.

Przy ubieganiu się o kredyt preferencyjny należy przedstawić plan inwestycji, zgodny ze wzorem ARiMR, złożyć w Banku BGŻ wnioski o kredyt wraz z planem inwestycji oraz stosownymi oświadczeniami zgodnymi ze wzorami ARiMR oraz przedstawić inne wymagane przez Bank dokumenty.

PROGRAM ROZWOJU OBSZARÓW WIEJSKICH ORAZ REGIONALNY PROGRAM OPERACYJNY DLA WOJEWÓDZTWA ŚLĄSKIEGO NA LATA 2014-2020

W celu uzyskania informacji dotyczących nowej perspektywy finansowania na lata 2014-2020 należy zapoznać się z wytycznymi poszczególnych osi i programów. Zawarte są one w dostępnych na stronach internetowych dokumentach programowych, gdzie znajdują się szczegółowe wytyczne pozyskiwania środków.

W ramach PROW 2014-2020 przewidziano działanie Inwestycje w środki trwałe, podzadanie 7.5.1. Pomoc na inwestycje w gospodarstwach rolnych (Modernizacja gospodarstw rolnych). W ramach poddziałania 1 Modernizacja gospodarstw rolnych zakres wsparcia obejmuje m.in. inne operacje związane z racjonalizacją technologii produkcji, wprowadzeniem innowacji, zmianą profilu produkcji, zwiększeniem skali produkcji, poprawą jakości produkcji lub zwiększeniem wartości dodanej produktu. Restrukturyzacja gospodarstwa powinna prowadzić do wzrostu wartości dodanej brutto w gospodarstwie (GVA) co najmniej o 10% w odniesieniu do roku bazowego w okresie 5 lat od dnia przyznania pomocy. Beneficjentem działania może być rolnik prowadzący działalność rolniczą w celach zarobkowych lub grupa rolników. Wsparciem objęte są gospodarstwa do 300 ha:

- do 60% kosztów kwalifikowalnych operacji dla młodych rolników i inwestycji zbiorowych
- do 50% kosztów kwalifikowalnych operacji w przypadku innych beneficjentów,
- ale nie mniej niż 30% kosztów kwalifikowanych

Maksymalna wielkość wsparcia dla beneficjenta, na jedno gospodarstwo (w tym na realizację projektów zbiorowych), w okresie realizacji Programu wynosi do 500.000 zł na inwestycje związane bezpośrednio z budynkami inwentarskimi lub magazynami paszowymi, w gospodarstwach, w których prowadzona jest produkcja zwierzęcą oraz do 200.000 zł pozostałe.

W ramach RPO najważniejszym źródłem finansowania jest Oś Priorytetowa V Ochrona środowiska i efektywne wykorzystanie zasobów. W jej ramach wyznaczono



Działanie 5.2 Gospodarka odpadami wraz z Poddziałaniami 5.2.1 Gospodarka odpadami ZIT oraz 5.2.2 Gospodarka odpadami RIT, obejmującymi typ projektu: Kompleksowe unieszkodliwianie odpadów zawierających azbest

O dofinansowanie projektu mogą ubiegać się:

- Jednostki samorządu terytorialnego, ich związki i stowarzyszenia;
- Podmioty, w których większość udziałów lub akcji posiadają jednostki samorządu terytorialnego lub ich związki i stowarzyszenia;
- Jednostki zaliczane do sektora finansów publicznych (nie wymienione wyżej);
- Spółdzielnie i wspólnoty mieszkaniowe;
- Towarzystwa budownictwa społecznego.

Wsparcie inwestycji w ramach przedmiotowego działania ze środków Regionalnego Programu Operacyjnego Województwa Śląskiego na lata 2014-2020 będzie możliwe w przypadku, gdy przedsięwzięcia te wynikać będą z Wojewódzkiego Planu Gospodarki Odpadami i planu inwestycyjnego w zakresie gospodarki odpadami komunalnymi, zatwierdzonego przez ministra właściwego ds. środowiska, i stanowiącego uzupełnienie WPGO.

W ramach 1. przykładowego rodzaju projektu wsparcie uzyskają inwestycje spełniające warunki regionalnej instalacji do przetwarzania odpadów komunalnych lub inwestycje, których celem jest dostosowanie istniejącego zakładu do warunków instalacji regionalnej. Ponadto, wsparcie dotyczy inwestycji w zakresie rozwoju systemu gospodarki odpadami komunalnymi realizowane w regionach gospodarki odpadami, w których nie uwzględniono komponentu dotyczącego termicznego przekształcania odpadów wraz z odzyskiem energii. Dodatkowo na terenie zakładów zagospodarowania odpadów będzie możliwość budowy/rozbudowy/modernizacji linii sortowniczych, przystosowanych do segregacji zarówno strumienia zmieszanych odpadów komunalnych, jak i sortowania odpadów ze zbiórki selektywnej. W ramach ww. typu projektu Beneficjent zobowiązany jest

do prowadzenia kampanii, której przedmiotem będą działania informacyjno – edukacyjne dotyczące sposobów zapobiegania powstawaniu odpadów.

W ramach 2. przykładowego rodzaju projektu wsparcie uzyskają inwestycje związane z oczyszczeniem terenu z odpadów zawierających azbest, a także usuwaniem azbestu z budynków użyteczności publicznej, wielorodzinnych budynków mieszkalnych, budownictwa jednorodzinnego wraz z zapewnieniem bezpiecznego unieszkodliwienia odpadów. W ramach projektu dopuszcza się możliwość zastąpienia unieszkodliwionych odpadów innymi materiałami niezawierającymi azbestu.

PROGRAMY POMOCOWE UNII EUROPEJSKIEJ

W związku z rozpoczęciem się kolejnego okresu budżetowego w Unii Europejskiej (2014-2020), istnieje możliwość pozyskiwania przez Polskę środków unijnych na realizację przedsięwzięć zmierzających do tworzenia warunków dla wzrostu konkurencyjności gospodarki opartej na wiedzy i przedsiębiorczości zapewniającej wzrost zatrudnienia oraz poziomu spójności społecznej, gospodarczej, przestrzennej.

Unia Europejska zagwarantowała Polsce wsparcie finansowe przedsięwzięć ukierunkowanych na rozwój systemów infrastruktury ochrony środowiska, w tym gospodarki odpadami poprzez instrumenty finansowe takie jak: fundusze strukturalne i Fundusz Spójności.

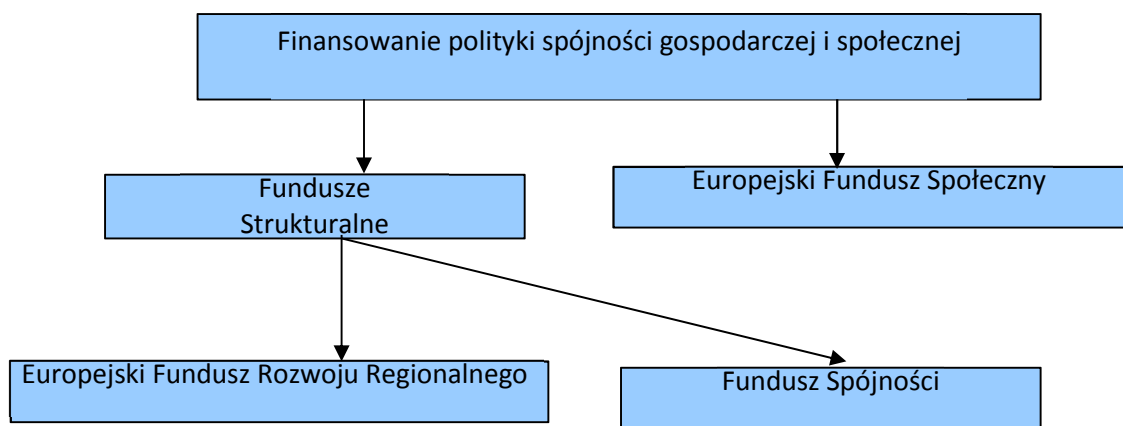

Źródłami finansowania polityki spójności są:

- Europejski Fundusz Rozwoju Regionalnego,
- Europejski Fundusz Społeczny,
- Fundusz Spójności.

FUNDUSZ SPÓJNOŚCI

Zasięg działania Funduszu Spójności obejmuje wyłącznie pomoc finansową o zasięgu krajowym w przeciwieństwie do Funduszy Strukturalnych obejmujących zasięg regionalny. Fundusz obejmuje finansowanie projektów dotyczących inwestycji w zakresie ochrony środowiska i infrastruktury transportowej, w tym wspieranie rozwoju sieci korytarzy transeuropejskich.

Pozyskanie środków z Funduszu Spójności możliwe jest przy łączeniu zadań w ramach programów regionalnych, ponieważ dotyczy projektów inwestycyjnych o wartości nie niższej niż 10 mln Euro.

EUROPEJSKI FUNDUSZ ROZWOJU REGIONALNEGO

Korzystanie ze środków EFRR będzie miało na celu poparcie działań zmierzających do:

- modernizacji i dywersyfikacji struktur gospodarczych w państwach członkowskich i regionach,
- rozwijania i ulepszanie infrastruktury podstawowej,
- ochrony środowiska w tym realizacja przedsięwzięć związanych z zagospodarowaniem odpadów,
- wzmocnienia zdolności instytucjonalnej krajowej i regionalnej administracji zarządzającej funduszem.



Środki z EFRR gmina może pozyskać, jeżeli koszty wnioskowanych przedsięwzięć uwzględnione są odpowiednich programach operacyjnych.

10. WYTYCZNE DOTYCZĄCE PRZEPISÓW BHP W ZAKRESIE BEZPIECZNEGO USUWANIA WYROBÓW AZBESTOWYCH

Wyroby zawierające azbest znajdujące się w budynkach nie są samoczynnym zagrożeniem dla jego mieszkańców. Nie muszą być bezwzględnie usuwane z obiektu. Ważne jest, aby były one prawidłowo eksploatowane, tj. zgodnie ze swoim przeznaczeniem i zgodnie z zaleceniami dotyczącymi użytkowania wyrobów azbestowych lub ich opisem technicznym, ewentualnie gwarancją. W celu przedłużenia użytkowania wyrobów zawierających azbest i zachowania ich dobrego stanu możliwa jest impregnacja lub pomalowanie. Dotyczy to tylko wyrobów, które są w dobrym stanie technicznym i których powierzchnia jest czysta. Są to mimo wszystko rozwiązania tymczasowe, gdyż jedynie przesuwają w czasie istniejący problem, nie rozwiązując go. Z kolei wyroby typu: izolacje azbestowe, tektury, sznury itp. oraz wyroby znajdujące się wewnątrz obiektów, zwłaszcza wyroby w obiektach systematycznie użytkowanych, należy bezwarunkowo usunąć.

Właściciel (zarządca) obiektów i urządzeń budowlanych z zabudowanymi wyrobami zawierającymi azbest powinien dokonać ich przeglądu technicznego, zgodnie z Rozporządzeniem Ministra Gospodarki, Pracy i Polityki Społecznej z dnia 2 kwietnia 2004 r. w sprawie sposobów i warunków bezpiecznego użytkowania i usuwania wyrobów zawierających azbest (Dz. U. Nr 71 poz. 649 z późniejszymi zmianami w Dz. U. z 2010 r. Nr 162 poz. 1089) oraz Rozporządzeniem Ministra Gospodarki, Pracy i Polityki Społecznej z dnia 13 grudnia 2010r. w sprawie wymagań w zakresie wykorzystania i przemieszczania azbestu oraz

wykorzystania i oczyszczania instalacji lub urządzeń, w których był lub jest wykorzystywany azbest (Dz. U. z 2011r . nr 8 poz. 31).

Wszelkie prace związane z usuwaniem wyrobów zawierających azbest należy dokonywać zgodnie z przepisami ustawy z dnia 7 lipca 1994 r. Prawo budowlane, rozdz. 4 "Postępowanie poprzedzające rozpoczęcie robót budowlanych", rozdz. 5 "Budowa i oddawanie do użytku obiektów budowlanych". W przypadku konieczności usunięcia elementów zawierających azbest z obiektów budowlanych, inwestor musi przestrzegać przepisów Prawa Budowlanego oraz przepisów specjalnych dotyczących azbestu.

Inwestor jest zobowiązany do zorganizowania procesu budowy, z uwzględnieniem zawartych w przepisach zasad bezpieczeństwa i ochrony zdrowia, a w szczególności zapewnienie:

- opracowania projektu budowlanego i, stosownie do potrzeb, innych projektów,
- objęcia kierownictwa budowy przez kierownika budowy,
- opracowania planu bezpieczeństwa i ochrony zdrowia,
- wykonania i odbioru robót budowlanych przez osoby o odpowiednich kwalifikacjach zawodowych – art. 18 ust. 1 Ustawy z dnia 27 lipca 2001 r. o zmianie ustawy – Prawo budowlane.

Jeżeli przy usuwaniu, demontażu i rozbiórce elementów azbestowych lub materiałów zawierających azbest nie wystąpi naruszenie ani wymiana fragmentów konstrukcji budynku oraz gdy nie ulegnie zmianie wygląd elewacji, to pozwolenie na budowę, będące jednocześnie pozwoleniem na rozbiórkę, nie jest wymagane. W przeciwnym wypadku uzyskanie takiego pozwolenia jest konieczne. Prace mające na celu usunięcie azbestu z obiektu budowlanego, powinny być poprzedzone zgłoszeniem tego faktu właściwemu organowi nadzoru budowlanego, właściwemu, okręgowemu inspektorowi pracy oraz właściwemu państwowemu inspektorowi sanitarnemu w terminie co najmniej 7 dni przed rozpoczęciem prac (Dz. U. z 2004r. nr 71 poz. 649).



Tylko przedsiębiorcy posiadający odpowiednią decyzję sankcjonującą wytwarzanie odpadów niebezpiecznych mogą wykonywać prace związane z usuwaniem azbestu.

Wykonanie prac przez inwestora we własnym zakresie także wymaga uzyskania takiej decyzji. Wykonawca prac zobowiązany jest sporządzić szczegółowy plan prac, który zawiera przede wszystkim:

- ilość wytworzonych odpadów,
- identyfikację rodzaju azbestu,
- klasyfikację wytworzonego odpadu,
- warunki ochrony zdrowia i bezpieczeństwa pracy.

W celu zapewnienia warunków bezpiecznego usuwania wyrobów zawierających azbest z miejsca ich występowania, wykonawca prac obowiązany jest do:

1. izolowania od otoczenia obszaru prac przez stosowanie osłon zabezpieczających przenikanie azbestu do środowiska,
2. ogrodzenia terenu prac z zachowaniem bezpiecznej odległości od traktów komunikacyjnych dla osób pieszych, nie mniejszej niż 1 m, przy zastosowaniu osłon zabezpieczających przed przenikaniem azbestu do środowiska,
3. umieszczenia w strefie prac w widocznym miejscu tablic informacyjnych o następującej treści: "Uwaga! Zagrożenie azbestem"; w przypadku prowadzenia prac z wyrobami zawierającymi krokidolit treść tablic informacyjnych powinna być następująca: "Uwaga! Zagrożenie azbestem - krokidolitem",
4. zastosowania odpowiednich środków technicznych ograniczających do minimum emisję azbestu do środowiska,
5. zastosowania w obiekcie, gdzie prowadzone są prace, odpowiednich zabezpieczeń przed pyleniem i narażeniem na azbest, w tym uszczelnienia otworów okiennych i drzwiowych, a także innych zabezpieczeń przewidzianych w planie bezpieczeństwa i ochrony zdrowia,

6. codziennego usuwania pozostałości pyłu azbestowego ze strefy prac przy zastosowaniu podciśnieniowego sprzętu odkurzającego lub metodą czyszczenia na mokro;

7. izolowania pomieszczeń, w których zostały przekroczone dopuszczalne wartości stężeń pyłu azbestowego dla obszaru prac, w szczególności izolowania pomieszczeń przy prowadzeniu prac z wyrobami zawierającymi krokidolit,

8. stosowania zespołu szczelnych pomieszczeń, w których następuje oczyszczenie pracowników z azbestu (komora dekontaminacyjna), przy usuwaniu pyłu azbestowego przekraczającego dopuszczalne wartości stężeń,

9. zapoznania pracowników bezpośrednio zatrudnionych przy pracach z wyrobami zawierającymi azbest lub ich przedstawicieli z planem prac, a w szczególności z wymogami dotyczącymi bezpieczeństwa i higieny pracy w czasie wykonywania prac.

Prace związane z usuwaniem wyrobów zawierających azbest prowadzi się w sposób uniemożliwiający emisję azbestu do środowiska oraz powodujący zminimalizowanie pylenia poprzez:

- nawilżanie wodą wyrobów zawierających azbest przed ich usuwaniem lub demontażem i utrzymywanie w stanie wilgotnym przez cały czas pracy,
- demontaż całych wyrobów (płyt, rur, kształtek) bez jakiegokolwiek uszkodzenia, tam gdzie jest to technicznie możliwe,
- odspajanie materiałów trwale związanych z podłożem przy stosowaniu wyłącznie narzędzi ręcznych lub wolnoobrotowych, wyposażonych w miejscowe instalacje odciągające powietrze,
- prowadzenie kontrolnego monitoringu powietrza w przypadku stwierdzenia występowania przekroczeń najwyższych dopuszczalnych stężeń pyłu azbestu w środowisku pracy, w miejscach prowadzonych prac, w tym również z wyrobami zawierającymi krokidolit,
- codzienne zabezpieczanie zdemontowanych wyrobów i odpadów zawierających azbest oraz ich magazynowanie na wyznaczonym i zabezpieczonym miejscu.

Wykonawca usuwający azbest zobowiązany jest złożyć właścicielowi/ zarządcy nieruchomości pisemne oświadczenie o prawidłowości wykonanych prac

i oczyszczeniu terenu z pyłu azbestowego. Oświadczenie to przechowuje się przez okres co najmniej 5 lat. Ponadto wykonawca pakuje i przygotowuje odpady azbestowe do transportu.

Transport wyrobów i odpadów zawierających azbest, należy wykonać w sposób uniemożliwiający emisję azbestu do środowiska, w szczególności przez:

1. szczelne opakowanie w folię polietylenową o grubości nie mniejszej niż 0,2 mm wyrobów i odpadów o gęstości objętościowej równej lub większej niż 1.000 kg/m³,
2. zestalenie przy użyciu cementu, a następnie po utwardzeniu szczelne opakowanie w folię polietylenową o grubości nie mniejszej niż 0,2 mm odpadów zawierających azbest o gęstości objętościowej mniejszej niż 1.000 kg/m³,
3. szczelne opakowanie odpadów pozostających w kontakcie z azbestem i zakwalifikowanych jako odpady o gęstości objętościowej mniejszej niż 1.000 kg/m³ w worki z folii polietylenowej o grubości nie mniejszej niż 0,2 mm, a następnie umieszczenie w opakowaniu zbiorczym z folii polietylenowej i szczelne zamknięcie,
4. utrzymywanie w stanie wilgotnym odpadów zawierających azbest w trakcie ich przygotowywania do transportu,
5. oznakowanie opakowań,
6. magazynowanie przygotowanych do transportu opakowań w osobnych miejscach zabezpieczonych przed dostępem osób niepowołanych.

Wszystkie zdemontowane wyroby zawierające azbest powinny być szczelnie opakowane w folie z polietylenu, lub polipropylenu o grubości nie mniejszej niż 0,2 mm i zamykane w sposób uniemożliwiający przypadkowe otwarcie (zgrzewem ciągłym lub taśmą klejącą). Niedopuszczalne jest stosowanie worków papierowych. Odpady powstałe z wyrobów o gęstości objętościowej większej niż 1000kg/m³, a więc płyty i rury azbestowo-cementowe, lub ich części powinny być szczelnie opakowane w folie. Pył azbestowy oraz odpady powstałe z wyrobów o gęstości objętościowej mniejszej niż 1000kg/m³ powinny być zestalone przy użyciu cementu lub żywic syntetycznych i po związaniu spoiwa szczelnie zapakowane w folię. Pakowanie usuniętych wyrobów zawierających azbest powinno odbywać się wyłącznie do opakowań przeznaczonych do ostatecznego składowania i wyraźnie

oznakowane, w sposób określony dla azbestu. Etykiety i zamieszczone na nich napisy powinny być trwałe, nieulegające zniszczeniu, pod wpływem warunków atmosferycznych i czynników mechanicznych. Dla usuniętych odpadów niebezpiecznych zawierających azbest oraz ich transportu na składowisko odpadów niebezpiecznych, wypełnia się kartę ewidencji odpadu oraz kartę przekazania odpadów

Po zakończeniu prac polegających na usuwaniu wyrobów zawierających azbest – wytwarzaniu odpadów niebezpiecznych – wykonawca prac ma obowiązek dokonania prawidłowego oczyszczenia strefy prac i otoczenia z pozostałości azbestu. Oczyszczenie powinno nastąpić przez zastosowanie urządzeń filtracyjno-wentylacyjnych z wysoko-skutecznym filtrem (99,99%) lub na mokro. Wykonawca prac ma obowiązek przedstawienia właścicielowi lub zarządcy obiektu, będącego przedmiotem prac, oświadczenia stwierdzającego prawidłowość wykonania prac i oczyszczenia z azbestu. W przypadku, kiedy przedmiotem prac były wyroby o gęstości objętościowej mniejszej niż 1000kg/m³ lub wyroby mocno uszkodzone i zniszczone lub prace obejmowały wyroby zawierające azbest krokidolit lub prowadzone były w pomieszczeniach zamkniętych, wykonawca prac ma obowiązek przedstawienia wyników badania powietrza, przeprowadzonego przez uprawnione do tego laboratorium lub instytucję.



11. HARMONOGRAM PRAC ZWIĄZANYCH Z REALIZACJĄ PROGRAMU

Harmonogram prac przy udzielaniu pomocy finansowej

L.p.	Nazwa zadania	Okres realizacji
1.	Inwentaryzacja wyrobów zawierających azbest u osób fizycznych	2016 - 2032
2.	Opracowanie programu usuwania wyrobów zawierających azbest z terenu Gminy Wiśła	2016 r.
3.	Przyjęcie przez Radę Miasta Wiśła Programu Usuwania Wyrobów Zawierających Azbest z terenu gminy Wiśła na lata 2016-2032	2016 r.
4.	Opracowanie uchwały Rady Miasta Wiśła w sprawie dofinansowania kosztów demontażu, transportu i składowania wyrobów zawierających azbest	2016 r.
5.	Składanie wniosków przez osoby fizyczne	2016-2032
6.	Wnioskowanie o dofinansowanie Programu ze środków zewnętrznych	2016-2032
7.	Dofinansowanie kosztów demontażu, transportu i składowania odpadów zawierających azbest poniesionych przez osoby fizyczne	2016-2032
8.	Działalność informacyjna i edukacyjna (konkursy)	2016-2032
9.	Aktualizacja bazy danych	2016-2032
10.	Monitoring i ocena realizacji programu w zakresie usuwania azbestu z terenu Gminy Wiśła	2016-2032
11.	Likwidacja dzikich składowisk odpadów zawierających azbest	2016-2032



Harmonogram prac przy udzielaniu pomocy organizacyjnej

L.p.	Nazwa zadania	Okres realizacji
1.	Informowanie przedsiębiorców o obowiązkach wynikających z przepisów dotyczących usuwania wyrobów azbestowych	2016-2032
2.	Prowadzenie monitoringu firm zajmujących się usuwaniem, transportem i składowaniem wyrobów zawierających azbest	2016-2032
3.	Prowadzenie monitoringu programów o dofinansowanie usuwania, transportu i składowania wyrobów zawierających azbest	2016-2032
4.	Działalność informacyjna i edukacyjna	2016-2032



12. MONITORING Z REALIZACJI PROGRAMU

Monitoring z realizacji Programu ma na celu:

- określenie ilości unieszkodliwionych wyrobów zawierających azbest w danym roku,
- określenie ilości wyrobów zawierających wyroby azbestowe pozostałych do likwidacji,
- upublicznienie raportu przedstawiającego wyniki realizacji programu co 2 lata.

WSKAŹNIKI MONITOROWANIA PROGRAMU

Lp.	Wskaźnik monitoringu	Jednostka miary
1	Ilość wyrobów zawierających azbest w przeliczeniu na m ² powierzchni gminy przed rozpoczęciem realizacji Programu	Mg/m ² /rok
2	Ilość wyrobów zawierających azbest w przeliczeniu na m ² powierzchni gminy w latach 2016-2032	Mg/m ² /rok
3	Procentowa ilość usuniętych odpadów zawierających azbest w stosunku do ilości zinwentaryzowanej w latach realizacji Programu	%
4	Procentowa ilość usuniętych odpadów zawierających azbest w stosunku do ilości zinwentaryzowanej w latach realizacji Programu	%
5	Nakłady ogółem poniesione na usunięcie odpadów zawierających azbest	PLN/rok
6	Wysokość dofinansowania udzielona przez gminę	PLN/rok
7	Ilość zlikwidowanych dzikich składowisk odpadów zawierających azbest i koszty ich likwidacji	szt./Mg/m ² /rok



13. ZAŁĄCZNIKI

1. Informacja o wyrobach zawierających azbest - wzór dokumentu
2. Wykaz podstawowych aktów prawnych dot. azbestu obowiązujących w Polsce
3. Lista najbliższych składowisk odpadów azbestowych
4. Wzór oznakowania wyrobów, odpadów i opakowań zawierających azbest lub wyrobów zawierających azbest, jak i miejsc ich występowania
5. Wzór Karty Ewidencji Odpadu
6. Wzór Karty Przekazania Odpadu
7. Ocena stanu i możliwości bezpiecznego użytkowania wyrobów zawierających azbest - wzór dokumentu
8. Dokumenty z inwentaryzacji wyrobów azbestowych w gminie Wisła



ZAŁĄCZNIK 1

(Dz.U. z 2011r., Nr 8. poz. 31)

WZÓR INFORMACJA O WYROBACH ZAWIERAJĄCYCH AZBEST¹⁾

1. Nazwa miejsca/urządzenia/instalacji, adres²⁾:

.....
.....

2. Wykorzystujący wyroby zawierające azbest — imię i nazwisko lub nazwa i adres:

.....
.....

3. Rodzaj zabudowy³⁾:

4. Numer działki ewidencyjnej⁴⁾:

5. Numer obrębu ewidencyjnego⁴⁾:

6. Nazwa, rodzaj wyrobu⁵⁾:

.....
.....

7. Ilość posiadanych wyrobów⁶⁾:

8. Stopień pilności⁷⁾:

9. Zaznaczenie miejsca występowania wyrobów⁸⁾:

a) nazwa i numer dokumentu:

b) data ostatniej aktualizacji:

10. Przewidywany termin usunięcia wyrobów:

11. Ilość usuniętych wyrobów zawierających azbest przekazanych do unieszkodliwienia⁶⁾:

.....
(podpis)

Data

1) Za wyrób zawierający azbest uznaje się każdy wyrób zawierający wagowo 0,1 % lub więcej azbestu.

2) Adres faktycznego miejsca występowania azbestu należy uzupełnić w następującym formacie: województwo, powiat, gmina, miejscowość, ulica, numer nieruchomości.

3) Należy podać rodzaj zabudowy: budynek mieszkalny, budynek gospodarczy, budynek przemysłowy, budynek mieszkalno-



-gospodarczy, inny.

4) Należy podać numer działki ewidencyjnej i numer obrębu ewidencyjnego faktycznego miejsca występowania azbestu.

5) Przy określaniu rodzaju wyrobu zawierającego azbest należy stosować następującą klasyfikację:

— płyty azbestowo-cementowe płaskie stosowane w budownictwie,

— płyty faliste azbestowo-cementowe stosowane w budownictwie,

— rury i złącza azbestowo-cementowe,

— rury i złącza azbestowo-cementowe pozostawione w ziemi,

— izolacje natryskowe środkami zawierającymi w swoim składzie azbest,

— wyroby cierne azbestowo-kauczukowe,

— przędza specjalna, w tym włókna azbestowe obrobione,

— szczeliwa azbestowe,

— taśmy tkane i plecione, sznury i sznurki,

— wyroby azbestowo-kauczukowe, z wyjątkiem wyrobów ciernych,

— papier, tektura,

— drogi zabezpieczone (drogi utwardzone odpadami zawierającymi azbest przed wejściem w życie ustawy z dnia

19 czerwca 1997 r. o zakazie stosowania wyrobów zawierających azbest, po trwałym zabezpieczeniu przed emisją włókien azbestu),

— drogi utwardzone odpadami zawierającymi azbest przed wejściem w życie ustawy z dnia 19 czerwca 1997 r. o zakazie stosowania wyrobów zawierających azbest, ale niezabezpieczone trwale przed emisją włókien azbestu,

— inne wyroby zawierające azbest, oddzielnie niewymienione, w tym papier i tektura; podać jakie.

6) Ilość wyrobów zawierających azbest należy podać w jednostkach właściwych dla danego wyrobu (kg, m², m³, m.b., km).

7) Według „Oceny stanu i możliwości bezpiecznego użytkowania wyrobów zawierających azbest” określonej w załączniku

nr 1 do rozporządzenia Ministra Gospodarki, Pracy i Polityki Społecznej z dnia 2 kwietnia 2004 r. w sprawie sposobów

i warunków bezpiecznego użytkowania i usuwania wyrobów zawierających azbest (Dz. U. Nr 71, poz. 649 oraz z 2010 r.

Nr 162, poz. 1089).

8) Nie dotyczy osób fizycznych niebędących przedsiębiorcami. Należy podać nazwę i numer dokumentu oraz datę jego ostatniej

aktualizacji, w którym zostały oznaczone miejsca występowania wyrobów zawierających azbest, w szczególności planu

sytuacyjnego terenu instalacji lub urządzenia zawierającego azbest, dokumentacji technicznej.



ZAŁĄCZNIK 2

Wykaz podstawowych aktów prawnych dot. azbestu obowiązujących w Polsce.

I. Ustawy:

1. Ustawa z dnia 7 lipca 1994 r. Prawo budowlane (Dz. U. z 2016 r., poz. 290 ze zm.)

Zgodnie z art. 30 ust. 7 w/w ustawy w przypadku występowania azbestu właściwy organ może nałożyć, w drodze decyzji, obowiązek uzyskania pozwolenia na wykonanie określonego obiektu lub robót budowlanych objętych obowiązkiem zgłoszenia, o którym mowa w ust. 1 w/w artykułu, jeśli ich realizacja m.in. może spowodować zagrożenie bezpieczeństwa ludzi, pogorszenie stanu środowiska bądź pogorszenie warunków zdrowotno-sanitarnych.

2. Ustawa z dnia 19 czerwca 1997 r. o zakazie stosowania wyrobów zawierających azbest (Dz. U. z 2004 roku, Nr 3, poz. 20 z późn. zm.)

Ustawa zakazuje wprowadzania na polski obszar celny azbestu, wyrobów zawierających azbest, produkcji wyrobów zawierających azbest oraz obrotu azbestem i wyrobami zawierającymi ten surowiec. Zgodnie z ustawą produkcja płyt azbestowo-cementowych została zakończona we wszystkich zakładach do 28 września 1998 r., a z dniem 28 marca 1999 r. nastąpił zakaz obrotu tymi płytami. Do wyjątków należy azbest i wyroby zawierające azbest dopuszczone do produkcji lub do wprowadzenia na polski obszar celny spośród wyrobów określonych w załączniku nr 1 do ustawy. Wykaz tych wyrobów określa corocznie Minister właściwy do spraw gospodarki w drodze rozporządzenia. Ustawa reguluje również zagadnienia związane z opieką zdrowotną pracowników, którzy mieli kontakt z azbestem.

3. Ustawa z dnia 25 lutego 2011 r. o substancjach chemicznych i ich mieszaninach (Dz. U. 2015, poz. 1203 tekst jednolity)

Ustawa reguluje problematykę dotyczącą substancji i preparatów chemicznych, w tym niebezpiecznych oraz określa warunki, zakazy lub ograniczenia produkcji, wprowadzania do obrotu lub stosowania substancji i preparatów chemicznych, w celu ochrony przed szkodliwym wpływem tych substancji i preparatów na zdrowie człowieka lub na środowisko.



4. Ustawa z dnia 14 grudnia 2012 r. o odpadach (Dz. U. z 2013 poz. 21 z późn. zm.)

Zgodnie z art. 1 ust. 1 art. 1. ustawa określa środki służące ochronie środowiska, życia i zdrowia ludzi zapobiegające i zmniejszające negatywny wpływ na środowisko oraz zdrowie ludzi wynikający z wytwarzania odpadów i gospodarowania nimi oraz ograniczające ogólne skutki użytkowania zasobów i poprawiające efektywność takiego użytkowania. Ustawa określa obowiązki wytwórców i posiadaczy odpadów, w tym m.in. odpadów niebezpiecznych. Ustawa reguluje postępowanie w zakresie zbierania, transportu, odzysku i unieszkodliwiania, w tym składowania odpadów, a także wymagania techniczne i organizacyjne dotyczące składowisk odpadów. Ustawa określa m.in. zakres planów gospodarki odpadami, sposób ich opiniowania i sposób monitorowania, zasadę spójności planu z planem wyższego szczebla oraz określa rodzaj odpadów, które powinny być ujęte na każdym szczeblu ich opracowania.

5. Ustawa z dnia 27 kwietnia 2001 r. Prawo ochrony środowiska (Dz. U. 2016 poz. 672 ze zm.)

Zgodnie z art. 1 ustawa określa zasady ochrony środowiska oraz warunki korzystania z jego zasobów, z uwzględnieniem wymagań zrównoważonego rozwoju. Ustawa reguluje m.in. opracowanie programów ochrony środowiska, prowadzenie państwowego monitoringu środowiska, postępowanie w sprawie ocen oddziaływania na środowisko, ochronę powietrza przed zanieczyszczeniem i sposób postępowania z substancjami stwarzającymi szczególne zagrożenie dla środowiska, ochronę powierzchni ziemi, przeciwdziałania zanieczyszczeniom w tym: konieczność oznaczenia instalacji lub urządzeń, w których był lub jest wykorzystywany azbest oraz miejsc, w których on się znajduje, konieczność dokumentowania informacji dotyczącej m.in. występowania azbestu.

6. Ustawa z dnia 27 lipca 2001 r. o wprowadzeniu ustawy - Prawo ochrony środowiska, ustawy o odpadach oraz zmianie niektórych ustaw (Dz. U. z 2001 nr 100, poz. 1085, z późn. zm.)

Ustawa reguluje sposób postępowania oraz obowiązki podmiotów określanych ustawą. Art. 54 ustawy odnosi się do odpowiednich zapisów ustawy z dnia 19 czerwca 1997 r. o zakazie stosowania wyrobów zawierających azbest. Ustawa udziela delegacji ministrowi właściwemu do spraw gospodarki, do określenia w drodze rozporządzenia w porozumieniu z ministrem właściwym do spraw wewnętrznych, ministrem właściwym do spraw transportu oraz ministrem



właściwym do spraw środowiska - sposobów i warunków bezpiecznego użytkowania i usuwania wyrobów zawierających azbest.

7. Ustawa z dnia 19 sierpnia 2011 r. o przewozie towarów niebezpiecznych (Dz. U. z 2011r. nr 227, poz. 1367 z późn. zm.)

Ustawa reguluje zasady przewozu drogowego towarów niebezpiecznych, wymagania w stosunku do kierowców i innych osób wykonujących czynności związane z tym przewozem oraz organy właściwe do sprawowania nadzoru i kontroli w tych sprawach. Przewóz materiałów niebezpiecznych w kraju określają przepisy zawarte w załącznikach A i B do Umowy europejskiej dotyczącej międzynarodowego przewozu drogowego towarów niebezpiecznych (ADR). Przepisy umowy ADR oraz ustawy określają warunki załadunku i wyładunku oraz przewozu odpadów niebezpiecznych. Wymagane są świadectwa dopuszczenia pojazdu do przewozu materiałów niebezpiecznych wydane przez upoważnioną stację kontroli pojazdów oraz szkolenie kierowcy pojazdów w zakresie przewozu towarów niebezpiecznych.

II. Rozporządzenia:

1. Rozporządzenie Ministra Środowiska z dnia 9 grudnia 2014 r. w sprawie katalogu odpadów (Dz. U. z 2014 r., poz. 1923) zamieszcza rodzaje odpadów zawierających azbest na liście odpadów niebezpiecznych w wymienionych niżej grupach i podgrupach z przypisanym kodem klasyfikacyjnym:

- 06 07 01* - Odpady azbestowe z elektrolizy,
- 06 13 04* - Odpady z przetwarzania azbestu,
- 10 11 81* - Odpady zawierające azbest (z hutnictwa szkła),
- 10 13 09* - Odpady zawierające azbest z produkcji elementów cementowo -azbestowych,
- 15 01 11* - Opakowania z metali zawierające niebezpieczne, porowate elementy wzmocnienia konstrukcyjnego (np. azbest) włącznie z pustymi pojemnikami ciśnieniowymi,
- 16 01 11* - Okładziny hamulcowe zawierające azbest,
- 16 02 12* - Zużyte urządzenia zawierające azbest,
- 17 06 01* - Materiały izolacyjne zawierające azbest.
- 17 06 05* - Materiały konstrukcyjne zawierające azbest



3. **Rozporządzenie Ministra Środowiska z dnia 20 grudnia 2012 r. w sprawie zmiany rozporządzenia w sprawie przedkładania marszałkowi województwa informacji o rodzaju, ilości i miejscach występowania substancji stwarzających szczególne zagrożenie dla środowiska** (Dz. U. z 2013 r., poz. 24) – zgodnie ze zmianą informacje dotyczące wyrobów zawierających azbest są bezpośrednio wprowadzane przez wójta/burmistrza/prezydenta miasta do bazy azbestowej, administrowanej przez ministra właściwego do spraw gospodarki, dostępnej pod adresem internetowym www.bazaazbestowa.gov.pl
4. **Rozporządzenie Ministra Środowiska z dnia 27 sierpnia 2014 r. w sprawie rodzajów instalacji mogących powodować znaczne zanieczyszczenie poszczególnych elementów przyrodniczych albo środowiska jako całości** (Dz. U. z 2014 r. Nr 0, poz. 1169)
5. **Rozporządzenie Ministra Środowiska z dnia 30 kwietnia 2013 r. w sprawie składowisk odpadów** (Dz. U. 2013 r. Nr 0, poz. 523)
6. **Rozporządzenie Ministra Środowiska z dnia 24 czerwca 2008 r. w sprawie rodzajów odpadów, których przewóz w celu unieszkodliwiania jest zabroniony** (Dz. U. Nr 119, poz. 769)
7. **Rozporządzenie Ministra Środowiska z dnia 30 października 2014 r. w sprawie wymagań w zakresie prowadzenia pomiarów wielkości emisji oraz pomiarów ilości pobieranej wody** (Dz. U. z 2014 r. Nr 0, poz. 1542)
8. **Rozporządzenie Ministra Środowiska z dnia 23 lipca 2009 r. w sprawie sposobu przedkładania marszałkowi województwa informacji o występowaniu substancji stwarzających szczególne zagrożenie dla środowiska** (Dz. U. 2015, poz. 1450 tekst jednolity)
9. **Rozporządzenie Ministra Środowiska z dnia 26 stycznia 2010 r. w sprawie wartości odniesienia dla niektórych substancji w powietrzu** (Dz. U. Nr 16, poz. 87)
10. **Rozporządzenie Ministra Środowiska z dnia 12 grudnia 2014 r. w sprawie wzorów dokumentów stosowanych na potrzeby ewidencji odpadów** (Dz. U. z 2014 r., poz. 1973)
11. **Rozporządzenie Ministra Środowiska z dnia 4 listopada 2014 r. w sprawie standardów emisyjnych dla niektórych rodzajów instalacji, źródeł spalania paliw oraz urządzeń spalania lub współspalania odpadów** (Dz. U. z 2014. Nr 0, poz. 1546)



12. Rozporządzenie Ministra Środowiska z dnia 20 grudnia 2012 r. zmieniające rozporządzenie w sprawie sposobu przedkładania marszałkowi województwa informacji o rodzaju, ilości i miejscach występowania substancji stwarzających szczególne zagrożenie dla środowiska (Dz. U. 2013 Nr 0, poz. 24)
13. Rozporządzenie Ministra Środowiska z dnia 20 grudnia 2012 r. w sprawie sposobu prowadzenia przez marszałka województwa rejestru wyrobów zawierających azbest (Dz. U. 2013 Nr 0, poz. 25)
14. Rozporządzenie Rady Ministrów z dnia 12 października 2015 r. w sprawie opłat za korzystanie ze środowiska (Dz. U. 2015 poz. 1875)
15. Rozporządzenie Ministra Gospodarki, Pracy i Polityki Społecznej z dnia 2 kwietnia 2004 r. w sprawie sposobów i warunków bezpiecznego użytkowania i usuwania wyrobów zawierających azbest (Dz. U. Nr 71, poz. 649 z późn. zm.)
16. Rozporządzenie Ministra Gospodarki z dnia 13 grudnia 2010 r. w sprawie wymagań w zakresie wykorzystywania wyrobów zawierających azbest oraz wykorzystywania i oczyszczania instalacji lub urządzeń, w których były lub są wykorzystywane wyroby zawierające azbest (Dz. U. z 2011 r. Nr 8, poz. 31)
17. Rozporządzenie Ministra Zdrowia z dnia 4 sierpnia 2004 r. w sprawie okresowych badań lekarskich pracowników zatrudnionych w zakładach, które stosowały azbest w produkcji (Dz. U. Nr 183, poz. 1896)
18. Rozporządzenie Ministra Zdrowia z dnia 9 sierpnia 2004 r. w sprawie leczenia uzdrowskiego osób zatrudnionych przy produkcji wyrobów zawierających azbest (Dz. U. Nr 185, poz. 1920, z późn. zm.)
19. Rozporządzenie Ministra Zdrowia z dnia 10 stycznia 2005 r. w sprawie wzoru książeczki badań profilaktycznych dla osoby, która była lub jest zatrudniona w warunkach narażenia zawodowego w zakładach stosujących azbest w procesach technologicznych, sposobu jej wypełnienia i aktualizacji (Dz. U. Nr 13, poz. 109)
20. Rozporządzenie Ministra Zdrowia z dnia 15 września 2005 r. w sprawie leków związanych z chorobami wywołanymi pracą przy azbestie (Dz. U. Nr 189, poz. 1603)



21. Rozporządzenie Ministra Zdrowia z dnia 2 lutego 2011 r. w sprawie badań i pomiarów czynników szkodliwych dla zdrowia w środowisku pracy (Dz. U. Nr 33, poz. 166)
22. Zarządzenie Ministra Zdrowia i Opieki Społecznej z dnia 12 marca 1996 r. w sprawie dopuszczalnych stężeń i natężeń czynników szkodliwych dla zdrowia, wydzielanych przez materiały budowlane, urządzenia i elementy wyposażenia w pomieszczeniach przeznaczonych na pobyt ludzi (M.P. Nr 19, poz. 231)
23. Rozporządzenie Ministra Pracy i Polityki Społecznej z dnia 6 czerwca 2014 r. w sprawie najwyższych dopuszczalnych stężeń i natężeń czynników szkodliwych dla zdrowia w środowisku pracy (Dz. U. z 2014 Nr 0, poz. 817 z późn. zm.)
24. Rozporządzenie Ministra Gospodarki i Pracy z dnia 14 października 2005 r. w sprawie zasad bezpieczeństwa i higieny pracy przy zabezpieczaniu i usuwaniu wyrobów zawierających azbest oraz programu szkolenia w zakresie bezpiecznego użytkowania takich wyrobów (Dz. U. Nr 216, poz. 1824)
25. Rozporządzenie Ministra Infrastruktury z dnia 26 czerwca 2002 r. w sprawie dziennika budowy, montażu i rozbiórki, tablicy informacyjnej oraz ogłoszenia zawierającego dane dotyczące bezpieczeństwa pracy i ochrony zdrowia (Dz. U. Nr 108, poz. 953, z późn. zm.)
26. Rozporządzenie Ministra Infrastruktury z dnia 23 czerwca 2003 r. w sprawie informacji dotyczącej bezpieczeństwa i ochrony zdrowia oraz planu bezpieczeństwa i ochrony zdrowia (Dz. U. Nr 120, poz. 1126)
27. Rozporządzenie Ministra Transportu, Budownictwa i Gospodarki Morskiej z dnia 29 maja 2012 r. w sprawie prowadzenia kursów w zakresie przewozu towarów niebezpiecznych (Dz. U. Nr 0, poz. 619)
28. Rozporządzenie Ministra Spraw Wewnętrznych i Administracji z dnia 29 kwietnia 2004 r. w sprawie dokumentacji przetwarzania danych osobowych oraz warunków technicznych i organizacyjnych, jakim powinny odpowiadać urządzenia i systemy informatyczne służące do przetwarzania danych osobowych (Dz. U. Nr 100, poz. 1024)



III. ZARZĄDZENIA:

1. Zarządzenie Ministra Zdrowia i Opieki Społecznej z dnia 12 marca 1996 r. w sprawie dopuszczalnych stężeń i natężeń czynników szkodliwych dla zdrowia, wydzielonych przez materiały budowlane, urządzenia i elementy wyposażenia w pomieszczeniach przeznaczonych na pobyt ludzi (M.P. Nr 19, poz. 23)



ZAŁĄCZNIK 3

Okoliczne składowiska odpadów azbestowych

Miejscowość	Gmina	Kody przyjmowanych odpadów	Dane kontaktowe administratora
Knurów ul. Szybowa 44	Knurów	170601 , 170605	PPHU KOMART Sp. z o.o. ul. Szybowa 44, 44-194 Knurów Tel. 32 235 11 83
Jastrzębie-Zdrój ul. Dębiny 36	Jastrzębie-Zdrój	170605	COFINCO-POLAND Sp. z o.o. ul. Graniczna 29, 40-956 Katowice Tel. 32 256 44 18
Sosnowiec ul. Grenadierów 21	Sosnowiec	170601 , 170605	Miejskie Przedsiębiorstwo Gospodarki Odpadami Sp. z o.o. w Sosnowcu ul. Grenadierów 21, 41-216 Sosnowiec Tel. 32 263 47 23
Świętochłowice ul. Wojska Polskiego	Świętochłowice	170601 , 170605	Miejskie Przedsiębiorstwo Gospodarki Komunalnej w Świętochłowicach Sp. z o.o. ul. Łagiewnicka 76 41-608 Świętochłowice Tel. 32 345 15 80

ZAŁĄCZNIK 4

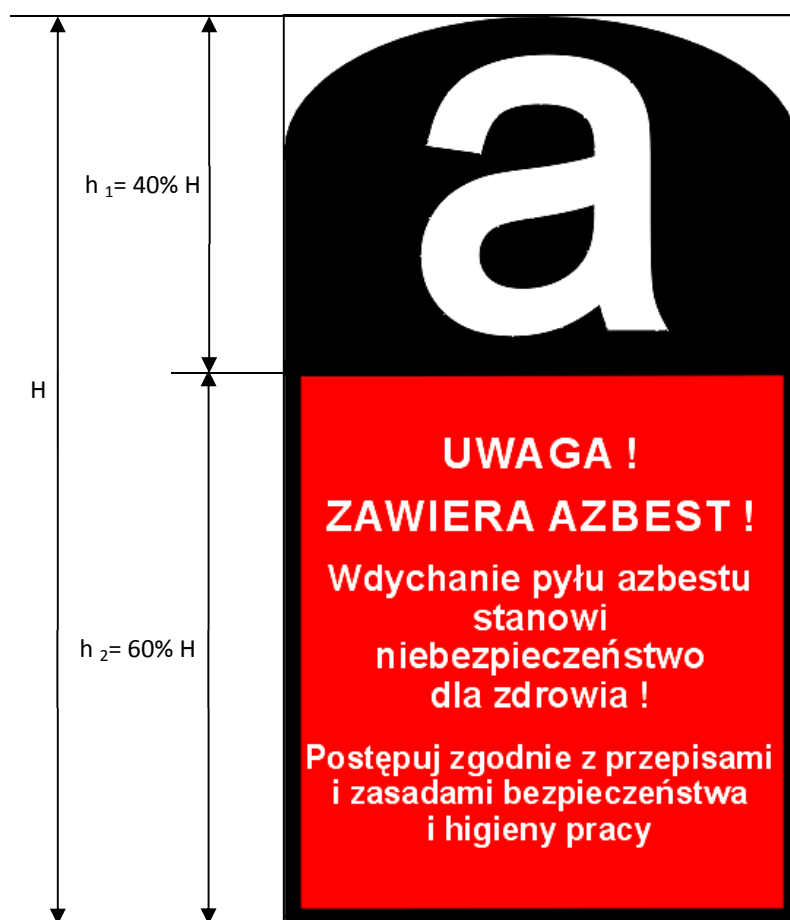

Oznakowanie wzorowane jest na postanowieniu Unii Europejskiej (załącznik II do Dyrektywy 83/478/EWG).

Wszystkie wyroby zawierające azbest oraz odpady lub miejsca ich występowania powinny być oznakowane w następujący sposób:

- oznakowanie zgodne z podanym wzorem, powinno posiadać wymiary co najmniej 5 cm wysokości (H) i 2,5 cm szerokości,
- oznakowanie powinno się składać z dwóch części: części górnej ($h_1 = 40\% H$) zawierającej literę „a” w białym kolorze na czarnym tle, części dolnej ($h_2 = 60\% H$), zawierającej standardowy napis w białym i/lub czarnym kolorze na czerwonym tle i powinien być wyraźnie czytelny,
- jeżeli wyrób zawiera krokidolit, standardowo stosowany zwrot „zawiera azbest” powinien być zastąpiony zwrotem „zawiera krokidolit-azbest niebieski”.

ZAŁĄCZNIK 5

Załącznik nr 1

WZÓR KARTY EWIDENCJI ODPADU

KARTA EWIDENCJI ODPADU ¹⁾		Nr karty	Rok kalendarzowy						
Kod odpadu ²⁾									
Rodzaj odpadu ²⁾									
Procentowa zawartość PCB w odpadzie ³⁾									
Posiadacz odpadów ⁴⁾									
Adres posiadacza odpadów ⁵⁾									
Województwo	Gmina	Telefon służbowy	Faks służbowy						
Ulica	Nr domu	Nr lokalu	Kod pocztowy						
Miejsce prowadzenia działalności ⁶⁾									
Województwo	Gmina	Telefon służbowy	Faks służbowy						
Ulica	Nr domu	Nr lokalu	Kod pocztowy						
Działalność w zakresie: ⁷⁾		Od <input type="checkbox"/>	Ok <input type="checkbox"/>						
		Zb <input type="checkbox"/>	Un <input type="checkbox"/>						
		W <input type="checkbox"/>							
Gospodarowanie odpadami									
Miesiąc	Masa wytworzonych odpadów [Mg] ^{8,9)}	Masa odebranych odpadów komunalnych [Mg] ^{8,10,11)}	Masa przyjętych odpadów [Mg] ⁶⁾	Nr karty przekazania odpadu ¹²⁾	we własnym zakresie			masa przekazania odpadu ¹⁶⁾	imię i nazwisko osoby sporządzającej
					masa odzysku ¹⁴⁾ R	metoda unieszkodliwiania ¹⁵⁾ D	odpady przekazane		

Objaśnienia:

- 1) W przypadku wytwarzania, zbierania, odzysku i unieszkodliwiania odpadów należy sporządzać osobną kartę ewidencji odpadu dla każdego miejsca prowadzenia działalności, z wyjątkiem usług, o których mowa w art. 3 ust. 3 pkt 22 ustawy z dnia 27 kwietnia 2001 r. o odpadach. W przypadku odbierania odpadów komunalnych należy sporządzić osobno kartę dla każdej gminy, z terenu której odpady komunalne są odbierane. Nie dotyczy komunalnych osadów ściekowych stosowanych w celach, o których mowa w art. 43 ust. 1 ustawy z dnia 27 kwietnia 2001 r. o odpadach, prowadzącego zakład przetwarzania, o którym mowa w ustawie z dnia 29 lipca 2005 r. o zużytym sprzęcie elektrycznym i elektronicznym (Dz. U. Nr 180, poz. 1495, z późn. zm.), w zakresie odpadów powstałych w wyniku demontażu zużytego sprzętu elektrycznego i elektronicznego, oraz prowadzącego stację demontażu i prowadzącego punkt zbierania pojazdów, o których mowa w ustawie z dnia 20 stycznia 2005 r. o recyklingu pojazdów wycofanych z eksploatacji (Dz. U. Nr 25, poz. 202, z późn. zm.), w zakresie gospodarowania pojazdami wycofanymi z eksploatacji.
- 2) Zgodnie z katalogiem odpadów stanowiącym załącznik do rozporządzenia Ministra Środowiska z dnia 27 września 2001 r. w sprawie katalogu odpadów (Dz. U. Nr 112, poz. 1206).
- 3) Dotyczy działalności w zakresie unieszkodliwiania PCB.
- 4) Podać imię i nazwisko lub nazwę posiadacza odpadów. W przypadku odbierania odpadów komunalnych posiadaczem obowiązany do wypełnienia karty ewidencji odpadu jest przedsiębiorca, który uzyskał zezwolenie na prowadzenie działalności w zakresie odbierania odpadów od właścicieli nieruchomości, o którym mowa w ustawie z dnia 13 września 1996 r. o utrzymaniu czystości i porządku w gminach (Dz. U. z 2005 r. Nr 236, poz. 2008, z późn. zm.), lub gminna jednostka organizacyjna, o której mowa w tej ustawie.
- 5) Podać adres zamieszkania lub siedziby posiadacza odpadów.
- 6) Podać adres miejsca prowadzenia działalności. W przypadku posiadania decyzji na prowadzenie działalności na terenie całego kraju lub na określonym obszarze należy wskazać adres siedziby lub miejsca zamieszkania posiadacza odpadów. W przypadku przedsiębiorcy, który uzyskał zezwolenie na odbieranie odpadów komunalnych od właścicieli nieruchomości, o którym mowa w ustawie z dnia 13 września 1996 r. o utrzymaniu czystości i porządku w gminach, należy podać województwo i gminę.
- 7) Zaznaczyć symbolem X właściwy kwadrat: W – wytwarzanie odpadów, Zb – zbieranie odpadów, Od – odzysk, Un – unieszkodliwianie odpadów, Ok – odbieranie odpadów komunalnych.
- 8) Podać masę odpadów z dokładnością co najmniej do pierwszego miejsca po przecinku dla odpadów innych niż niebezpieczne; co najmniej do trzeciego miejsca po przecinku dla odpadów niebezpiecznych.
- 9) Nie dotyczy odpadów komunalnych.
- 10) Odpady komunalne w rozumieniu definicji zawartej w ustawie z dnia 27 kwietnia 2001 r. o odpadach.
- 11) Wypełnia przedsiębiorca, który uzyskał zezwolenie na prowadzenie działalności w zakresie odbierania odpadów od właścicieli nieruchomości, o którym mowa w ustawie z dnia 13 września 1996 r. o utrzymaniu czystości i porządku w gminach, lub gminna jednostka organizacyjna, o której mowa w tej ustawie.
- 12) Podać nr karty przekazania, na podstawie której odpad został przyjęty. W przypadku przywozu odpadów na terytorium kraju należy wpisać „Przywóz do RP”. W przypadku przyjmowania odpadów z innego miejsca prowadzenia działalności danego posiadacza odpadów należy wskazać to miejsce, podając województwo, nazwę miejscowości, ulicę, nr domu i lokalu. W przypadku przyjmowania odpadów od posiadacza zwolnionego z obowiązku prowadzenia ewidencji odpadów rubryka pozostaje niewypełniona.
- 13) Podać masę odpadów zagospodarowanych we własnym zakresie.
- 14) Symbole R określają procesy odzysku zgodnie z załącznikiem nr 5 do ustawy z dnia 27 kwietnia 2001 r. o odpadach.
- 15) Symbole D określają procesy unieszkodliwiania odpadów zgodnie z załącznikiem nr 6 do ustawy z dnia 27 kwietnia 2001 r. o odpadach.
- 16) Podać nr karty przekazania odpadu, którą został przekazany innemu posiadaczowi odpadów. W przypadku wywozu odpadów poza terytorium kraju należy wpisać „Wywóz poza RP”. W przypadku przekazania odpadów osobom fizycznym lub jednostkom organizacyjnym niebędącym przedsiębiorcami do wykorzystania na własne potrzeby zgodnie z przepisami wydanymi na podstawie art. 33 ust. 3 ustawy z dnia 27 kwietnia 2001 r. o odpadach należy wpisać „Przekazane os. fiz.". W przypadku przekazywania do innego miejsca prowadzenia działalności danego posiadacza odpadów należy wskazać to miejsce, podając województwo, nazwę miejscowości, ulicę, nr domu i lokalu.

ZAŁĄCZNIK 6

WZÓR KARTY PRZEKAZANIA ODPADU

KARTA PRZEKAZANIA ODPADU		Nr karty ¹⁾	Rok kalendarzowy
Posiadacz odpadów, który przekazuje odpad ^{2,3)}	Transportujący odpad ^{2,4)}	Posiadacz odpadów, który przyjmuje odpad ²⁾	
Adres ⁵⁾	Adres ^{5,6)}	Adres ⁵⁾	
Nr REGON ⁶⁾	Nr REGON ^{6,7)}	Nr REGON ⁶⁾	
Miejsce przeznaczenia odpadów ⁸⁾			
Rodzaj procesu przetwarzania, któremu powinien zostać poddany odpad ⁹⁾			
Wnoszę o wydanie dokumentu potwierdzającego odzysk lub recykling ¹⁰⁾			
Kod odpadu ¹¹⁾		TAK <input type="checkbox"/> NIE <input type="checkbox"/>	
Data/miesiąc ^{12,13)}		Numer rejestracyjny pojazdu, przyczepy lub naczepy ^{7,15)}	
Rodzaj odpadu ¹¹⁾			
Masa przekazanych odpadów [Mg] ¹⁴⁾			
Potwierdzam przekazanie odpadu		Potwierdzam wykonanie usługi transportu ^{4,5)}	
data, pieczęć i podpis		data, pieczęć i podpis	

Objaśnienia:

- 1) Numer jest nadawany przez posiadacza odpadów, który przekazuje odpad.
- 2) Podać imię i nazwisko lub nazwę podmiotu.
- 3) W przypadku odpadów komunalnych do wypełnienia karty przekazania odpadu jest obowiązany przedsiębiorca, który uzyskał zezwolenie na prowadzenie działalności w zakresie odbierania odpadów od właścicieli nieruchomości, o którym mowa w ustawie z dnia 13 września 1996 r. o utrzymaniu czystości i porządku w gminach (Dz. U. z 2005 r. Nr 236, poz. 2008, z późn. zm.), lub gminna jednostka organizacyjna, o której mowa w tej ustawie.
- 4) Dotyczy przedsiębiorcy transportującego odpady, niebędącego posiadaczem odpadów, działającego na zlecenie innego posiadacza odpadów, który zlecił mu wykonanie usługi transportu odpadów.
- 5) Podać adres zamieszkania lub siedziby podmiotu.
- 6) O ile posiada.
- 7) W przypadku gdy odpad jest transportowany kolejno przez dwóch lub więcej prowadzących działalność w zakresie transportu odpadów, w oznaczonych rubrykach należy podać wymagane dane i podpisy wszystkich transportujących odpad z zachowaniem kolejności transportowania odpadu.
- 8) Podać adres miejsca odbioru odpadu, pod który należy dostarczyć odpad, wskazany przez posiadacza odpadu transportującemu odpady.
- 9) Dotyczy stacji demontażu w przypadku przekazywania odpadów powstałych w wyniku demontażu pojazdów wycofanych z eksploatacji. Podać symbol R lub D. Symbole R określają procesy odzysku zgodnie z załącznikiem nr 5 do ustawy z dnia 27 kwietnia 2001 r. o odpadach. Symbole D określają procesy unieszkodliwiania odpadów zgodnie z załącznikiem nr 6 do ustawy z dnia 27 kwietnia 2001 r. o odpadach.
- 10) Dotyczy dokumentów wystawianych przez prowadzących odzysk lub recykling na podstawie ustawy z dnia 11 maja 2001 r. o obowiązkach przedsiębiorców w zakresie gospodarowania niektórymi odpadami oraz o opłacie produktowej (Dz. U. z 2007 r. Nr 90, poz. 607, z późn. zm.).
- 11) Zgodnie z katalogiem odpadów stanowiącym załącznik do rozporządzenia Ministra Środowiska z dnia 27 września 2001 r. w sprawie katalogu odpadów (Dz. U. Nr 112, poz. 1206).
- 12) W przypadku odpadów niebezpiecznych podać datę przekazania odpadu.
- 13) Karta może być stosowana jako jednorazowa karta przekazania odpadu lub jako zbiorcza karta przekazania odpadu, obejmująca odpad danego rodzaju przekazywany łącznie w czasie jednego miesiąca kalendarzowego, za pośrednictwem tego samego transportującego odpady temu samemu posiadaczowi odpadów.
- 14) Podać masę odpadów z dokładnością co najmniej do pierwszego miejsca po przecinku dla odpadów innych niż niebezpieczne; co najmniej do trzeciego miejsca po przecinku dla odpadów niebezpiecznych.
- 15) Dotyczy odpadów niebezpiecznych.

ZAŁĄCZNIK 7Załącznik do rozporządzenia Ministra Gospodarki
z dnia 5 sierpnia 2010 r. (poz. 1089)**WZÓR****OCENA****stanu i możliwości bezpiecznego użytkowania wyrobów zawierających azbest**

Nazwa miejsca/obiektu/urządzenia budowlanego/instalacji przemysłowej:

.....

Adres miejsca/obiektu/urządzenia budowlanego/instalacji przemysłowej:

.....

Rodzaj zabudowy¹⁾:Numer działki ewidencyjnej²⁾:Numer obrębu ewidencyjnego²⁾:Nazwa, rodzaj wyrobu³⁾:Ilość wyrobów⁴⁾:Data sporządzenia poprzedniej oceny⁵⁾:

Grupa/ nr	Rodzaj i stan wyrobu	Punkty	Ocena
1	2	3	4
I	Sposób zastosowania azbestu		
1	Powierzchnia pokryta masą natryskową z azbestem (torkret)	30	
2	Tynk zawierający azbest	30	
3	Lekkie płyty izolacyjne z azbestem (ciężar obj. < 1 000 kg/m ³)	25	
4	Pozostałe wyroby z azbestem (np. pokrycia dachowe, elewacyjne)	10	
II	Struktura powierzchni wyrobu z azbestem		
5	Duże uszkodzenia powierzchni, naruszona struktura włókien	60	
6	Niewielkie uszkodzenia powierzchni (rysy, odpryski, załamania), naruszona struktura włókien	30	
7	Ścisła struktura włókien przy braku warstwy zabezpieczającej lub jej dużych ubytkach	15	
8	Warstwa zabezpieczająca bez uszkodzeń	0	
III	Możliwość uszkodzenia powierzchni wyrobu z azbestem		
9	Wyrób jest przedmiotem jakichś prac	30	
10	Wyrób bezpośrednio dostępny (do wysokości 2 m)	15	
11	Wyrób narażony na uszkodzenia mechaniczne	10	
12	Wyrób narażony na wstrząsy i drgania lub czynniki atmosferyczne	10	
13	Wyrób nie jest narażony na wpływy zewnętrzne	0	
IV	Miejsce usytuowania wyrobu w stosunku do pomieszczeń użytkowych		
14	Bezpośrednio w pomieszczeniu	30	
15	Za zawieszonym, nieszczelnym sufitem lub innym pokryciem	25	
16	W systemie wywietrzania pomieszczenia (kanały wentylacyjne)	25	
17	Na zewnątrz obiektu (np. tynk)	20	
18	Elementy obiektu (np. osłony balkonowe, filarki międzyokienne)	10	
19	Za zawieszonym szczelnym sufitem lub innym pokryciem, ponad pyłoszczelną powierzchnią lub poza szczelnym kanałem wentylacyjnym	5	

1	2	3	4
20	Bez kontaktu z pomieszczeniem (np. na dachu odizolowanym od pomieszczeń mieszkalnych)	0	
V	Wykorzystanie miejsca/obiektu/urządzenia budowlanego/instalacji przemysłowej		
21	Regularne przez dzieci, młodzież lub sportowców	40	
22	Stale lub częste (np. zamieszkanie, miejsce pracy)	30	
23	Czasowe (np. domki rekreacyjne)	15	
24	Rzadkie (np. strychy, piwnice, komórki)	5	
25	Nie użytkowane (np. opuszczone zabudowania mieszkalne lub gospodarskie, wyłączone z użytkowania obiekty, urządzenia lub instalacje)	0	
SUMA PUNKTÓW OCENY			
STOPIEŃ PILNOŚCI			

UWAGA: W każdej z pięciu grup arkusza należy wskazać co najmniej jedną pozycję. Jeśli w grupie zostanie wskazana więcej niż jedna pozycja, sumując punkty z poszczególnych grup, należy uwzględnić tylko pozycję o najwyższej punktacji w danej grupie. Sumaryczna liczba punktów pozwala określić stopień pilności:

Stopień pilności I od 120 punktów

wymagane pilnie usunięcie (wymiana na wyrób bezazbestowy) lub zabezpieczenie

Stopień pilności II od 95 do 115 punktów

wymagana ponowna ocena w terminie do 1 roku

Stopień pilności III do 90 punktów

wymagana ponowna ocena w terminie do 5 lat

.....
Oceniający
(nazwisko i imię)

.....
Właściciel/Zarządca
(podpis)

.....
(miejscowość, data)

.....
(adres lub pieczęć z adresem)

Objaśnienia:

- 1) Należy podać rodzaj zabudowy: budynek mieszkalny, budynek gospodarczy, budynek przemysłowy, inny.
- 2) Należy podać numer obrębu ewidencyjnego i numer działki ewidencyjnej faktycznego miejsca występowania azbestu.
- 3) Przy określaniu rodzaju wyrobu zawierającego azbest należy stosować następującą klasyfikację:
 - płyty azbestowo-cementowe płaskie stosowane w budownictwie,
 - płyty faliste azbestowo-cementowe dla budownictwa,
 - rury i złącza azbestowo-cementowe,
 - izolacje natryskowe środkami zawierającymi w swoim składzie azbest,
 - wyroby cierne azbestowo-kauczukowe,
 - przędza specjalna, w tym włókna azbestowe obrobione,
 - szczeliwa azbestowe,
 - taśmy tkane i plecione, sznury i sznurki,
 - wyroby azbestowo-kauczukowe, z wyjątkiem wyrobów ciernych,
 - papier, tektura,
 - inne wyroby zawierające azbest, oddzielnie niewymienione, w tym papier i tektura, podać jakie.
- 4) Ilość wyrobów azbestowych podana w jednostkach masy (Mg) oraz w jednostkach właściwych dla danego wyrobu (m², m³, mb).
- 5) Należy podać datę przeprowadzenia poprzedniej oceny; jeśli jest to pierwsza ocena, należy wpisać „pierwsza ocena”.

19	Bobrow os.	10	5334/7	240303_1.0002	1	2	2	270	2970	1
20	Boczna ul.	8	223/26	240303_1.0002	1	2	2	136	1496	2
21	Boczna ul.	2	210/21	240303_1.0002	1	1	1	240	2640	2
22	Boczna ul.	1	210/22	240303_1.0002	1	7	2	10	110	1
23	Boczna ul.	3	223/5	240303_1.0002	1	2	1	160	1760	1
24	Bolesława Prusa ul.	12	19/48	240303_1.0002	1	1	1	22	242	2
25	Bolesława Prusa ul.	3	150/1	240303_1.0002	1	2	2	180	1980	2
26	Bolesława Prusa ul.	4	150/4	240303_1.0002	1	1	2	28	308	1
27	Borowina os.	7a	5298/4	240303_1.0002	1	1	1	30	330	2
28	Borowina os.	12	5312/136	240303_1.0002	1	1	1	48	528	2
29	Borowina os.	8	5304/3	240303_1.0002	1	2	2	44	484	2
30	Borowina os.	6	5298/1	240303_1.0002	1	2	2	132	1452	2
31	Borowina os.	5	5293/3	240303_1.0002	1	2	2	120	1320	2
32	Borowina os.	5	5293/3	240303_1.0002	1	2	2	54	594	2
33	Borowina os.	3	5291/4	240303_1.0002	1	2	2	38	418	2
34	Borowina os.	3	5291/4	240303_1.0002	1	2	2	58	638	2
35	Borowina os.	1	5291/6	240303_1.0002	1	2	2	12	132	2
36	Branców ul.	6	6060	240303_1.0002	1	1	1	138	1518	2
37	Brańców ul.	4	2212/5	240303_1.0002	1	7	2	150	1650	1
38	Brańców ul.	4	2212/5	240303_1.0002	1	1	2	50	550	1
39	Branców ul.	bez nr	2203/6	240303_1.0002	1	2	2	100	1100	2
40	Brzegowa ul.	4	680	240303_1.0002	1	1	1	30	330	2
41	Brzozowa ul.	26	2632/167	240303_1.0002	1	2	2	70	770	2
42	Brzozowa ul.	24	2862/13	240303_1.0002	1	2	2	198	2178	2
43	Brzozowa ul.	24	2862/13	240303_1.0002	1	1	1	30	330	2
44	Brzozowa ul.	12	2852/3	240303_1.0002	1	1	1	12	132	2
45	Brzozowa ul.	9	2847/1	240303_1.0002	1	1	2	142	1562	2



46	Bucznik os.	bez nr	2719/3	240303_1.0002	1	2	2	60	660	2
47	Bucznik os.	10	2679/4	240303_1.0002	1	2	1	30	330	2
48	Bucznik os.	8a	2676/1	240303_1.0002	1	2	2	200	2200	2
49	Bucznik os.	8	2675	240303_1.0002	1	2	2	30	330	2
50	Bucznik os.	6	2632/101	240303_1.0002	1	2	1	28	308	1
51	Bucznik os.	6	2632/101	240303_1.0002	1	1	1	90	990	2
52	Bucznik os.	5a	2709/5	240303_1.0002	1	2	2	110	1210	2
53	Bucznik os.	5	2709/4	240303_1.0002	1	1	1	110	1210	2
54	Bucznik os.	2	2632/21	240303_1.0002	1	2	2	100	1100	2
55	Bulwar Słoneczny ul.	5	3063/26	240303_1.0002	1	1	1	55	605	1
56	Bursche al.	59	3218/166	240303_1.0002	1	7	1	120	1500	1
57	Chałupiańska ul.	11	4131/4	240303_1.0002	1	1	2	158	1738	2
58	Chłopska ul.	7	4626/21	240303_1.0002	1	7	2	182	2000	1
59	Cieńkowska ul.	16	4692/169	240303_1.0002	1	2	2	180	1980	2
60	Cieńkowska ul.	10	4671/5	240303_1.0002	1	2	2	180	1980	2
61	Cieńkowska ul.	10	4671/5	240303_1.0002	1	1	1	15	165	2
62	Cieńkowska ul.	8	4692/143	240303_1.0002	1	2	1	56	616	2
63	Cieńków ul.	25	4889/5	240303_1.0002	1	2	2	120	1320	2
64	Cieńków ul.	21A	4863/16	240303_1.0002	1	2	2	100	1100	2
65	Cieńków ul.	21	4863/15	240303_1.0002	1	2	2	168	1848	2
66	Cieńków ul.	15	4833/1	240303_1.0002	1	7	1	160	1760	1
67	Cieńków ul.	15	4833/1	240303_1.0002	1	7	2	140	1540	1
68	Cieńków ul.	18	4855/2	240303_1.0002	1	1	1	60	660	2
69	Cieńków ul.	17	4840/8	240303_1.0002	1	1	1	60	660	2
70	Cieńków ul.	12	4771/6	240303_1.0002	1	1	2	70	770	1
71	Cieńków ul.	6	4917/35	240303_1.0002	1	2	1	40	440	2
72	Cieślarów ul.	24	2150/34	240303_1.0002	1	2	1	100	1100	2



73	Cieślarów ul.	bez nr	2105/13	240303_1.0002	1	2	2	210	2310	2
74	Cieślarów ul.	22	2146/13	240303_1.0002	1	1	1	40	440	1
75	Cieślarów ul.	8	2130/14	240303_1.0002	1	1	14	9	100	1
76	Czarne ul.	11	5213/22	240303_1.0002	1	2	2	144	1584	2
77	Czarne ul.	4	6017/2	240303_1.0002	1	2	2	128	1408	1
78	Czarne ul.	4	6017/6	240303_1.0002	1	1	1	50	550	1
79	Czarne ul.	3	6016	240303_1.0002	1	2	2	30	330	1
80	Czupel os.	9	5312/48	240303_1.0002	1	2	2	60	660	2
81	Dębowa ul.	5	2771/24	240303_1.0002	1	1	1	46	506	2
82	Dworcowa ul.	12a	1353/21	240303_1.0002	1	1	1	38	418	2
83	Dworcowa ul.	12	1353/19	240303_1.0002	1	1	1	60	660	1
84	Dworcowa ul.	5	1225/5	240303_1.0002	1	1	2	58	638	2
85	Dzichcinka	10	242/11	240303_1.0002	1	2	2	140	1540	1
86	Dziehcinka ul.	10	242/11	240303_1.0002	1	1	1	72	792	1
87	Dziehcinka ul.	38a	300/27	240303_1.0002	1	1	2	34	374	2
88	Fiedorowska ul.	bez nr	4284/4	240303_1.0002	1	2	2	150	1650	2
89	Fiedorowska ul.	bez nr	4476/293	240303_1.0002	1	2	2	50	550	2
90	Fiedorowska ul.	54A	4314/9	240303_1.0002	1	1	1	70	770	2
91	Fiedorowska ul.	54	4314/10	240303_1.0002	1	1	1	30	330	2
92	Fiedorowska ul.	44	4317	240303_1.0002	1	1	1	6	66	1
93	Fiedorowska ul.	30	4329/16	240303_1.0002	1	1	1	20	220	2
94	Fiedorowska ul.	30	4329/16	240303_1.0002	1	2	2	54	594	2
95	Gahura ul.	15	2643/1	240303_1.0002	1	2	2	182	2002	2
96	Gahura ul.	12	2748/144	240303_1.0002	1	2	2	50	550	2
97	Gimnazjalna ul.	5	3480/8	240303_1.0002	1	1	1	21	400	1
98	Głębce ul.	65	1187/12	240303_1.0002	1	1	1	44	484	2
99	Głębce ul.	34	1111/29	240303_1.0002	1	1	1	58	638	2



181	Kobyła os.	9	1618/2	240303_1.0002	1	1	1	40	440	2
182	Kobyła os.	8	1611	240303_1.0002	1	1	1	40	440	2
183	Kobyła os.	5	6255	240303_1.0002	1	2	1	318	3500	1
184	Kobyła os.	4	1600/6	240303_1.0002	1	2	2	80	880	2
185	Kobyła os.	3	1602/5	240303_1.0002	1	2	1	200	2200	2
186	Kobyła os.	2	1602/7	240303_1.0002	1	2	1	110	1210	2
187	Kopydło ul.	77B	6232	240303_1.0002	1	2	2	140	1540	2
188	Kopydło ul.	73	746/14	240303_1.0002	1	1	1	40	440	2
189	Kopydło ul.	57	700/4	240303_1.0002	1	2	2	218	2398	2
190	Kopydło ul.	30	689/10	240303_1.0002	1	1	2	120	1320	1
191	Kopydło ul.	30	689/10	240303_1.0002	1	1	1	70	770	1
192	Kopydło ul.	29	607/33	240303_1.0002	1	2	1	60	660	2
193	Kopydło ul.	27	607/32	240303_1.0002	1	1	1	38	418	2
194	Kopydło ul.	26	694/5	240303_1.0002	1	1	1	70	950	1
195	Kopydło ul.	22	615/2	240303_1.0002	1	1	1	50	550	2
196	Kopydło ul.	22A	615/5	240303_1.0002	1	1	1	50	550	3
197	Kopydło ul.	15B	516/3, 517/7	240303_1.0002	1	1	1	120	1320	1
198	Koszarzyska ul.	6	5986	240303_1.0002	1	2	2	120	1320	2
199	Koszarzyska ul.	5A	4082/6	240303_1.0002	1	1	2	90	990	2
200	Koszarzyska ul.	8	4070/107	240303_1.0002	1	1	2	100	1100	2
201	Kozińce os.	21	6242	240303_1.0002	1	2	2	20	220	1
202	Kozińce os.	20	1016	240303_1.0002	1	2	2	52	572	1
203	Kozińce os.	18	6247	240303_1.0002	1	1	1	30	330	2
204	Kozińce os.	9a	1081/1	240303_1.0002	1	1	1	38	418	2
205	Kuryatty ul.	6	3284/2	240303_1.0002	1	1	2	15	165	1
206	Kuryatty ul.	6	3284/2	240303_1.0002	1	1	1	50	550	1
207	Kręta ul.	11a	1250/59	240303_1.0002	1	2	1	14	150	2



208	Kręta ul.	17	1337/2	240303_1.0002	1	2	2	100	1100	1
209	Kręta ul.	15	1317	240303_1.0002	1	2	1	98	1078	2
210	Kręta ul.	14	6191	240303_1.0002	1	2	2	108	1188	2
211	Krzywa ul.	8	410/32	240303_1.0002	1	7	1	273	3000	1
212	Leśna ul.	28	3008/107	240303_1.0002	1	1	2	88	968	1
213	Leśna ul.	7	3005/1	240303_1.0002	1	1	1	12	132	2
214	Leśna ul.	24	2910/5	240303_1.0002	1	2	1	80	880	1
215	Letnia ul.	3	3133/2	240303_1.0002	1	5	1	12	132	1
216	Lipowa ul.	10	67/3	240303_1.0002	1	1	1	260	2860	2
217	Lipowa ul.	2	51/3	240303_1.0002	1	1	1	50	550	2
218	Łukowa ul.	23	810/11	240303_1.0002	1	1	1	50	550	1
219	Malinczanów ul.	6	4065/2	240303_1.0002	1	2	2	190	2090	2
220	Malinczanów ul.	6	4065/2	240303_1.0002	1	2	2	118	1298	2
221	Malinczanów ul.	4	4128/10	240303_1.0002	1	2	2	580	6380	2
222	Malinczanów ul.	3	4070/151	240303_1.0002	1	1	1	40	440	2
223	Malinczanów ul.	3	4070/237	240303_1.0002	1	2	2	300	3300	2
224	Malinka ul.	119	4418/6	240303_1.0002	1	2	2	208	2288	2
225	Malinka ul.	107	6006	240303_1.0002	1	2	2	70	770	2
226	Malinka ul.	103	4349/70	240303_1.0002	1	2	2	50	550	2
227	Malinka ul.	101	4349/67	240303_1.0002	1	1	1	28	308	2
228	Malinka ul.	99	4349/129	240303_1.0002	1	1	1	30	330	2
229	Malinka ul.	97	4349/213	240303_1.0002	1	1	1	30	330	2
230	Malinka ul.	97B	4349/78	240303_1.0002	1	1	1	20	220	2
231	Malinka ul.	95A	4349/231	240303_1.0002	1	1	1	62	682	2
232	Malinka ul.	83	5987	240303_1.0002	1	1	1	40	440	2
233	Malinka ul.	77	4349/47	240303_1.0002	1	1	1	8	88	2
234	Malinka ul.	69	4349/189	240303_1.0002	1	1	1	54	594	2



261	Polna ul.	2a	2095/20	240303_1.0002	1	1	1	30	330	2
262	Polna ul.	2a	2095/20	240303_1.0002	1	2	2	180	1980	2
263	Polna ul.	2	2094/1	240303_1.0002	1	1	1	20	220	2
264	Połomska ul.	2	4627/147	240303_1.0002	1	2	2	66	726	2
265	Prosta ul.	1	805/17	240303_1.0002	1	1	1	100	1100	1
266	Prosta ul.	3	805/16	240303_1.0002	1	1	1	58	638	1
267	Przykopa ul.	3	712/1	240303_1.0002	1	2	1	440	4840	1
268	Przykopa ul.	1	746/6	240303_1.0002	1	1	1	60	660	1
269	Przykopa ul.	1	746/6	240303_1.0002	1	2	2	120	1320	1
270	Rastoki ul.	31a	4488/7	240303_1.0002	1	2	2	128	1408	2
271	Rastoki ul.	9	4493/39	240303_1.0002	1	2	1	160	2000	1
272	Rastoki ul.	11	4537/5	240303_1.0002	1	2	2	100	1100	1
273	Rastoki ul.	13	4542/2	240303_1.0002	1	1	1	20	220	2
274	Reymonta	16	546/1	240303_1.0002	1	7	2	40	440	1
275	Równe os.	5	5392/64	240303_1.0002	1	2	2	8	88	2
276	Równe os.	4	5392/17	240303_1.0002	1	2	2	240	2640	2
277	Sadowy os.	1a	4462/64	240303_1.0002	1	2	2	90	990	2
278	Siglanów ul.	10	429/9	240303_1.0002	1	1	1	60	660	2
279	Skalna ul.	12	5303/5	240303_1.0002	1	1	1	52	572	2
280	Skalna ul.	8	5312/349	240303_1.0002	1	1	1	30	330	2
281	Skalna ul.	4	5268/3	240303_1.0002	1	2	2	100	1100	2
282	Skalna ul.	3	5268/4	240303_1.0002	1	1	1	128	1408	2
283	Skalna ul.	1	5312/254	240303_1.0002	1	1	1	40	440	2
284	Skolnity os.	bez nr	1762/2	240303_1.0002	1	2	1	60	660	2
285	Skolnity os.	41	1985/6	240303_1.0002	1	1	1	96	1056	2
286	Skolnity os.	37	1978/1	240303_1.0002	1	2	1	120	1320	2
287	Skolnity os.	37	1978/1	240303_1.0002	1	2	2	110	1210	2



423	Zjazdowa ul.	2	1496/3	240303_1.0002	1	2	1	36	396	1
424	Zjazdowa ul.	1	1496/9	240303_1.0002	1	2	2	550	6050	1
425	Zjazdowa ul.	1	1446/268	240303_1.0002	1	7	1	45,5	500	1
426	Zjazdowa ul.	1	1446/268	240303_1.0002	1	7	2	45,5	500	1
								40975	451745	



ZAŁĄCZNIK 8 Inwentaryzacja wyrobów azbestowych w gminie Wisła

Lp.	Ulica	Numer domu	Numer działki ewidencyjnej	Obręb ewidencyjny	Osoba fizyczna/prawna	Rodzaj zabudowy (1-dom, 2-gospodarczy, 5-inne, 7-azbest składowany)	Rodzaj wyrobu	Ilość pozostała do unieszkodliwienia m2	Ilość pozostała do unieszkodliwienia kg	Stopień pilności
1	1 Maja ul.	81	3065/42	240303_1.0002	1	1	1	30	330	2
2	1 Maja ul.	79	3065/44	240303_1.0002	1	1	1	30	330	2
3	1 Maja ul.	78	3052/12	240303_1.0002	1	1	1	22	242	2
4	1 Maja ul.	77	3065/46	240303_1.0002	1	1	1	30	330	2
5	1 Maja ul.	75	3059/3	240303_1.0002	1	1	1	130	1430	2
6	1 Maja ul.	70	3044/37	240303_1.0002	1	1	1	14	154	2
7	1 Maja ul.	68	3044/6	240303_1.0002	1	1	1	14	154	2
8	1 Maja ul.	32	240/37	240303_1.0002	1	1	1	28	308	2
9	1 Maja ul.	22	394/4	240303_1.0002	1	1	1	34	374	2
10	1 Maja ul.	87	3066/3	240303_1.0002	1	1	1	50	550	1
11	1 Maja ul.	16	405/3	240303_1.0002	1	1	1	28	308	1
12	1 Maja ul.	20a	401/4	240303_1.0002	1	1	1	28	308	1
13	11 Listopada ul.	38	3518/32	240303_1.0002	1	5	1	52	572	3
14	11 Listopada ul.	1	3370/4	240303_1.0002	1	1	1	20	220	1
15	11 Listopada ul.	14	3416/4	240303_1.0002	1	1	2	118	1300	1
16	Bajcary os.	11	5197/3	240303_1.0002	1	1	2	180	1980	1
17	Beskidzka ul.	2	3452/17	240303_1.0002	1	1	1	26	286	1
18	Bobrów os.	10	5334/7	240303_1.0002	1	2	2	270	2970	1



19	Boczna ul.	8	223/26	240303_1.0002	1	2	2	136	1496	2
20	Boczna ul.	2	210/21	240303_1.0002	1	1	1	240	2640	2
21	Boczna ul.	1	210/22	240303_1.0002	1	7	2	10	110	1
22	Boczna ul.	3	223/5	240303_1.0002	1	2	1	160	1760	1
23	Bolesława Prusa ul.	12	19/48	240303_1.0002	1	1	1	22	242	2
24	Bolesława Prusa ul.	3	150/1	240303_1.0002	1	2	2	180	1980	2
25	Borowina os.	7a	5298/4	240303_1.0002	1	1	1	30	330	2
26	Borowina os.	12	5312/136	240303_1.0002	1	1	1	48	528	2
27	Borowina os.	8	5304/3	240303_1.0002	1	2	2	44	484	2
28	Borowina os.	6	5298/1	240303_1.0002	1	2	2	132	1452	2
29	Borowina os.	5	5293/3	240303_1.0002	1	2	2	120	1320	2
30	Borowina os.	5	5293/3	240303_1.0002	1	2	2	54	594	2
31	Borowina os.	3	5291/4	240303_1.0002	1	2	2	38	418	2
32	Borowina os.	3	5291/4	240303_1.0002	1	2	2	58	638	2
33	Borowina os.	1	5291/6	240303_1.0002	1	2	2	12	132	2
34	Branców ul.	6	6060	240303_1.0002	1	1	1	138	1518	2
35	Branców ul.	bez nr	2203/6	240303_1.0002	1	2	2	100	1100	2
36	Brzegowa ul.	4	680	240303_1.0002	1	1	1	30	330	2
37	Brzozowa ul.	26	2632/167	240303_1.0002	1	2	2	70	770	2
38	Brzozowa ul.	24	2862/13	240303_1.0002	1	2	2	198	2178	2
39	Brzozowa ul.	24	2862/13	240303_1.0002	1	1	1	30	330	2
40	Brzozowa ul.	12	2852/3	240303_1.0002	1	1	1	12	132	2
41	Brzozowa ul.	9	2847/1	240303_1.0002	1	1	2	142	1562	2
42	Buczniak os.	bez nr	2719/3	240303_1.0002	1	2	2	60	660	2
43	Buczniak os.	10	2679/4	240303_1.0002	1	2	1	30	330	2
44	Buczniak os.	8a	2676/1	240303_1.0002	1	2	2	200	2200	2
45	Buczniak os.	6	2632/101	240303_1.0002	1	2	1	28	308	1



73	Dzichcinka	10	242/11	240303_1.0002	1	2	2	140	1540	1
74	Dziehcinka ul.	10	242/11	240303_1.0002	1	1	1	72	792	1
75	Dziehcinka ul.	38a	300/27	240303_1.0002	1	1	2	34	374	2
76	Fiedorowska ul.	bez nr	4284/4	240303_1.0002	1	2	2	150	1650	2
77	Fiedorowska ul.	bez nr	4476/293	240303_1.0002	1	2	2	50	550	2
78	Fiedorowska ul.	54A	4314/9	240303_1.0002	1	1	1	70	770	2
79	Fiedorowska ul.	54	4314/10	240303_1.0002	1	1	1	30	330	2
80	Fiedorowska ul.	44	4317	240303_1.0002	1	1	1	6	66	1
81	Fiedorowska ul.	30	4329/16	240303_1.0002	1	1	1	20	220	2
82	Fiedorowska ul.	30	4329/16	240303_1.0002	1	2	2	54	594	2
83	Gahura ul.	15	2643/1	240303_1.0002	1	2	2	182	2002	2
84	Gahura ul.	12	2748/144	240303_1.0002	1	2	2	50	550	2
85	Gimnazjalna ul.	5	3480/8	240303_1.0002	1	1	1	21	400	1
86	Głębcze ul.	65	1187/12	240303_1.0002	1	1	1	63	693	1
87	Głębcze ul.	34	1111/29	240303_1.0002	1	1	1	58	638	2
88	Głębcze ul.	33	1211/3	240303_1.0002	1	1	1	30	330	2
89	Głębcze ul.	17	6185	240303_1.0002	1	1	1	32	352	2
90	Głębcze ul.	11a	1213/5	240303_1.0002	1	2	2	40	440	2
91	Głęboka ul.	4	6190	240303_1.0002	1	5	1	140	1540	1
92	Głęboka ul.	5	1539	240303_1.0002	1	2	2	150	1050	1
93	Gościejów ul.	19	3571/23	240303_1.0002	1	2	2	32	352	2
94	Gościejów ul.	6	3654/1	240303_1.0002	1	5	1	32	352	2
95	Gościejów ul.	4	3652/10	240303_1.0002	1	1	2	138	1518	2
96	Gościejów ul.	1	3611/7	240303_1.0002	1	2	2	68	748	2
97	Górne Głębcze os.	32	1446/383	240303_1.0002	1	2	2	30	330	1
98	Górne Głębcze os.	30	1393/8	240303_1.0002	1	2	2	68	748	2
99	Górne Głębcze os.	30	1393/8	240303_1.0002	1	2	2	46	506	2



100	Górne Głębce os.	30	1393/8	240303_1.0002	1	1	2	144	1584	2
101	Górne Głębce os.	31	1393/7	240303_1.0002	1	1	1	70	770	2
102	Górne Głębce os.	27	1110/8	240303_1.0002	1	1	1	128	1408	2
103	Górne Głębce os.	23	1416/3	240303_1.0002	1	2	2	58	638	2
104	Górne Głębce os.	18	6183	240303_1.0002	1	1	2	204	2244	2
105	Górne Głębce os.	17	6185	240303_1.0002	1	2	2	28	308	2
106	Górne Głębce os.	8	1372/3	240303_1.0002	1	2	2	98	1078	2
107	Górne Głębce os.	5	1372/12	240303_1.0002	1	2	2	44	484	2
108	Górne Głębce os.	7	1372/24	240303_1.0002	1	2	2	45	495	1
109	Górnośląska ul.	24	3332/55	240303_1.0002	1	1	1	20	220	2
110	Górnośląska ul.	6	3314/7	240303_1.0002	1	1	1	22	242	2
111	Jałowcowa ul.	bez nr	4220/20	240303_1.0002	1	1	1	60	660	2
112	Jarzębata os.	22	3905/6	240303_1.0002	1	2	2	118	1298	2
113	Jarzębata os.	20	3903/3	240303_1.0002	1	5	2	42	462	2
114	Jarzębata os.	20	3903/3	240303_1.0002	1	1	1	42	462	2
115	Jarzębata os.	23	3897/1	240303_1.0002	1	1	2	65	715	1
116	Jasna ul.	1	3640/61	240303_1.0002	1	1	1	22	242	1
117	Jawornik ul.	64	2372/5	240303_1.0002	1	1	1	120	1320	2
118	Jawornik ul.	48	2449	240303_1.0002	1	1	1	150	1650	2
119	Jawornik ul.	47	2294/10	240303_1.0002	1	2	2	460	5060	2
120	Jawornik ul.	16	2863/59	240303_1.0002	1	1	1	10	110	2
121	Jawornik ul.	49	2229/4	240303_1.0002	1	1	2	300	2100	1
122	Jawornik ul.	33	2452/28	240303_1.0002	1	2	2	109	1200	1
123	Jerzego Niemca ul.	3	2388	240303_1.0002	1	1	1	182	2000	1
124	Jerzego Niemca ul.	1A	2387/2	240303_1.0002	1	2	1	88	968	2
125	Jerzego Niemca ul.	2	2393/3	240303_1.0002	1	2	1	190	2090	2
126	Jodłowa ul.	2	2294/9	240303_1.0002	1	1	1	38	418	2



154	Kiczerowska ul.	13	2626/1	240303_1.0002	1	1	1	42	462	2
155	Kiczerowska ul.	11	2568/67	240303_1.0002	1	1	1	40	440	2
156	Kiczerowska ul.	11	2568/67	240303_1.0002	1	2	2	70	770	2
157	Kiczerowska ul.	9	2609	240303_1.0002	1	1	1	45	495	2
158	Kiczerowska ul.	6	2568/78	240303_1.0002	1	2	2	28	308	2
159	Kiczerowska ul.	6	2568/78	240303_1.0002	1	2	2	42	462	2
160	Kiczerowska ul.	4	2528/1	240303_1.0002	1	2	2	198	2178	2
161	Kiczerowska ul.	2	6047	240303_1.0002	1	2	1	200	1400	1
162	Klonowa ul.	5b	1221/27	240303_1.0002	1	1	1	60	660	2
163	Kobyła os.	9	1618/2	240303_1.0002	1	1	1	40	440	2
164	Kobyła os.	8	1611	240303_1.0002	1	1	1	40	440	2
165	Kobyła os.	4	1600/6	240303_1.0002	1	2	2	80	880	2
166	Kobyła os.	3	1602/5	240303_1.0002	1	2	1	200	2200	2
167	Kobyła os.	2	1602/7	240303_1.0002	1	2	1	110	1210	2
168	Kopydło ul.	77B	6232	240303_1.0002	1	2	2	140	1540	2
169	Kopydło ul.	73	746/14	240303_1.0002	1	1	1	40	440	2
170	Kopydło ul.	57	700/4	240303_1.0002	1	2	2	218	2398	2
171	Kopydło ul.	30	689/10	240303_1.0002	1	1	2	120	1320	1
172	Kopydło ul.	29	607/33	240303_1.0002	1	2	1	60	660	2
173	Kopydło ul.	27	607/32	240303_1.0002	1	1	1	38	418	2
174	Kopydło ul.	22	615/2	240303_1.0002	1	1	1	50	550	2
175	Kopydło ul.	22A	615/5	240303_1.0002	1	1	1	50	550	3
176	Kopydło ul.	15B	516/3, 517/7	240303_1.0002	1	1	1	120	1320	1
177	Kopydło ul.	55	699/3	240303_1.0002	1	5	2	80	880	1
178	Koszarzyska ul.	6	5986	240303_1.0002	1	2	2	120	1320	2
179	Koszarzyska ul.	5A	4082/6	240303_1.0002	1	1	2	90	990	2



180	Koszarzyska ul.	8	4070/107	240303_1.0002	1	1	2	100	1100	2
181	Kozińce os.	21	6242	240303_1.0002	1	2	2	20	220	1
182	Kozińce os.	20	1016	240303_1.0002	1	2	2	52	572	1
183	Kozińce os.	18	6247	240303_1.0002	1	1	1	30	330	2
184	Kozińce os.	9a	1081/1	240303_1.0002	1	1	1	38	418	2
185	Kręta ul.	11a	1250/59	240303_1.0002	1	2	1	14	150	2
186	Kręta ul.	17	1337/2	240303_1.0002	1	2	2	100	1100	1
187	Kręta ul.	15	1317	240303_1.0002	1	2	1	98	1078	2
188	Kręta ul.	14	6191	240303_1.0002	1	2	2	108	1188	2
189	Leśna ul.	28	3008/107	240303_1.0002	1	1	2	88	968	1
190	Leśna ul.	7	3005/1	240303_1.0002	1	1	1	12	132	2
191	Leśna ul.	24	2910/5	240303_1.0002	1	2	1	80	880	1
192	Letnia ul.	3	3133/2	240303_1.0002	1	5	1	12	132	1
193	Lipowa ul.	10	67/3	240303_1.0002	1	1	1	260	2860	2
194	Lipowa ul.	2	51/3	240303_1.0002	1	1	1	50	550	2
195	Malinczanów ul.	6	4065/2	240303_1.0002	1	2	2	190	2090	2
196	Malinczanów ul.	6	4065/2	240303_1.0002	1	2	2	118	1298	2
197	Malinczanów ul.	4	4128/10	240303_1.0002	1	2	2	580	6380	2
198	Malinczanów ul.	3	4070/151	240303_1.0002	1	1	1	40	440	2
199	Malinczanów ul.	3	4070/237	240303_1.0002	1	2	2	300	3300	2
200	Malinka ul.	119	4418/6	240303_1.0002	1	2	2	208	2288	2
201	Malinka ul.	107	6006	240303_1.0002	1	2	2	70	770	2
202	Malinka ul.	103	4349/70	240303_1.0002	1	2	2	50	550	2
203	Malinka ul.	101	4349/67	240303_1.0002	1	1	1	28	308	2
204	Malinka ul.	99	4349/129	240303_1.0002	1	1	1	30	330	2
205	Malinka ul.	97	4349/213	240303_1.0002	1	1	1	30	330	2
206	Malinka ul.	97B	4349/78	240303_1.0002	1	1	1	20	220	2



207	Malinka ul.	95A	4349/231	240303_1.0002	1	1	1	62	682	2
208	Malinka ul.	83	5987	240303_1.0002	1	1	1	40	440	2
209	Malinka ul.	77	4349/47	240303_1.0002	1	1	1	8	88	2
210	Malinka ul.	69	4349/189	240303_1.0002	1	1	1	54	594	1
211	Malinka ul.	61	4349/81	240303_1.0002	1	1	1	60	660	2
212	Malinka ul.	36	4462/19	240303_1.0002	1	1	2	148	1628	1
213	Malinka ul.	26	4209/16	240303_1.0002	1	1	1	10	110	2
214	Malinka ul.	125	4414/20	240303_1.0002	1	2	1	112	1232	1
215	Malinka ul.	38	4462/78	240303_1.0002	1	2	2	70	7700	1
216	Mały Stożek os.	9	1673/3	240303_1.0002	1	1	1	80	880	2
217	Mały Stożek os.	1	1656/3	240303_1.0002	1	1	1	25	275	2
218	Konopnickiej ul.	6	3391/11	240303_1.0002	1	1	1	56	616	2
219	Mrózków os.	2	1467/3	240303_1.0002	1	2	2	100	1100	1
220	Mrózków os.	2	1467/3	240303_1.0002	1	2	2	82	902	1
221	Mrózków os.	2	1467/3	240303_1.0002	1	1	2	112	1232	1
222	Na Groń ul.	3	800	240303_1.0002	1	1	1	18	198	2
223	Niedźwiedzia ul.	2	4435/16	240303_1.0002	1	1	2	0	360	1
224	Niedźwiedzia ul.	2A	4349/107	240303_1.0002	1	1	1	72	792	2
225	Noclegi os.	9	5230/7	240303_1.0002	1	2	2	228	2508	2
226	Noclegi os.	7a	5231/1	240303_1.0002	1	1	1	40	440	2
227	Noclegi os.	7a	5231/1	240303_1.0002	1	1	2	100	1100	2
228	Nowa ul.	22	2312/10	240303_1.0002	1	1	1	38	418	2
229	Nowa ul.	13	2312/49	240303_1.0002	1	1	1	28	308	1
230	Ogródkowa ul.	12	4220/30	240303_1.0002	1	1	1	50	550	2
231	Ogródkowa ul.	3	4220/42	240303_1.0002	1	1	1	88	968	2
232	Olimpijska ul.	1	3304/11	240303_1.0002	2	5	2	1000	14000	1



233	Partecznik ul.	10	3353/46	240303_1.0002	1	2	2	60	660	2
234	Partecznik ul.	10	3353/46	240303_1.0002	1	1	2	250	2750	2
235	Partecznik ul.	8	3346/22	240303_1.0002	1	1	1	160	1760	2
236	Partecznik ul.	3	3365/2	240303_1.0002	1	1	1	40	440	2
237	Pod Kozińce ul.	2	5066/4	240303_1.0002	1	1	1	70	770	1
238	Polna ul.	2a	2095/20	240303_1.0002	1	1	1	30	330	2
239	Polna ul.	2a	2095/20	240303_1.0002	1	2	2	180	1980	2
240	Polna ul.	2	2094/1	240303_1.0002	1	1	1	20	220	2
241	Połomska ul.	2	4627/147	240303_1.0002	1	2	2	66	726	2
242	Prosta ul.	1	805/17	240303_1.0002	1	1	1	100	1100	1
243	Rastoki ul.	31a	4488/7	240303_1.0002	1	2	2	128	1408	2
244	Rastoki ul.	13	4542/2	240303_1.0002	1	1	1	20	220	2
245	Równe os.	5	5392/64	240303_1.0002	1	2	2	8	88	2
246	Równe os.	4	5392/17	240303_1.0002	1	2	2	240	2640	2
247	Sadowy os.	1a	4462/64	240303_1.0002	1	2	2	90	990	2
248	Siglanów ul.	10	429/9	240303_1.0002	1	1	1	60	660	2
249	Skalna ul.	12	5303/5	240303_1.0002	1	1	1	52	572	2
250	Skalna ul.	8	5312/349	240303_1.0002	1	1	1	30	330	2
251	Skalna ul.	3	5268/4	240303_1.0002	1	1	1	128	1408	2
252	Skalna ul.	1	5312/254	240303_1.0002	1	1	1	40	440	2
253	Skolnity os.	bez nr	1762/2	240303_1.0002	1	2	1	60	660	2
254	Skolnity os.	41	1985/6	240303_1.0002	1	1	1	96	1056	2
255	Skolnity os.	37	1978/1	240303_1.0002	1	2	1	120	1320	2
256	Skolnity os.	37	1978/1	240303_1.0002	1	2	2	110	1210	2
257	Skolnity os.	32	1762/3	240303_1.0002	1	2	2	80	880	2
258	Skolnity os.	29	1742/11	240303_1.0002	1	1	2	48	528	2
259	Skolnity os.	27	1707/92	240303_1.0002	1	2	2	128	1408	2



368	Wyzwolenia ul.	44	6150	240303_1.0002	1	1	1	80	880	2
369	Wyzwolenia ul.	44	6011	240303_1.0002	1	2	2	78	858	2
370	Wyzwolenia ul.	42	3636/27	240303_1.0002	1	1	1	91	1000	1
371	Wyzwolenia ul.	42	3636/27	240303_1.0002	1	2	1	40	440	1
372	Wyzwolenia ul.	37	5045/4	240303_1.0002	1	1	1	16	176	2
373	Wyzwolenia ul.	31	5057/6	240303_1.0002	1	1	1	38	418	2
374	Wyzwolenia ul.	29	5054/1	240303_1.0002	1	2	1	44	484	2
375	XXV Lecia os.		29/30	240303_1.0002	0	5	1	1209	13299	1
376	Zdejszy os.	16A	3021	240303_1.0002	1	2	2	50	550	2
377	Zdejszy os.	14	3022/7	240303_1.0002	1	2	2	160	1760	2
378	Zdejszy os.	7	2950	240303_1.0002	1	1	2	140	1540	2
379	Zdejszy os.	4	2954/5	240303_1.0002	1	1	1	50	550	2
380	Zdejszy os.	1	3027/1	240303_1.0002	1	1	1	110	1210	1
381	Zdejszy os.	17	3008/38	240303_1.0002	1	1	2	96	1056	1
382	Zjazdowa ul.	5	1487/8	240303_1.0002	1	2	1	88	968	2
383	Zjazdowa ul.	2	1496/3	240303_1.0002	1	2	1	36	396	1
384	Zjazdowa ul.	1	1496/9	240303_1.0002	1	2	2	550	6050	1
385	Zjazdowa ul.	1	1446/268	240303_1.0002	1	7	1	45,5	500	1
386	Zjazdowa ul.	1	1446/268	240303_1.0002	1	7	2	45,5	500	1
								37745	421530	



Załącznik Nr 29 do protokołu Nr XVIII/2020
UCHWAŁA NR XVIII/253/2020
RADY MIASTA WISŁA
z dnia 30 kwietnia 2020 r.

w sprawie zmiany uchwały Nr XVII/240/2020 Rady Miasta Wisła z dnia 8 kwietnia 2020 r. zmieniającej uchwałę nr XI/153/2019 Rady Miasta Wisła z dnia 30 października 2019 r. w sprawie określenia wysokości stawek podatku od nieruchomości oraz wprowadzenia zwolnień przedmiotowych w podatku

Na podstawie art.18 ust.2 pkt 8 i art. 40 ust.1 ustawy z dnia 8 marca 1990 r. *o samorządzie gminnym* (tekst jednolity: Dz.U. 2020 r. poz. 713 z późn. zm.) oraz art. 15q i 15zzz ustawy z dnia 2 marca 2020 r. *o szczególnych rozwiązaniach związanych z zapobieganiem, przeciwdziałaniem i zwalczaniem COVID-19, innych chorób zakaźnych oraz wywołanych nimi sytuacji kryzysowych* (Dz.U.z 2020r. poz. 374 ze zm.), mając na uwadze art. 4 ust. 2 i art. 5 ustawy z dnia 20 lipca 2000 r. *o ogłaszaniu aktów normatywnych i niektórych innych aktów prawnych* (tekst jednolity: Dz.U. z 2019 r. poz. 1461 z późn. zm.)

Rada Miasta Wisła
uchwala, co następuje:

§ 1.

W uchwale Nr XVII/240/2020 Rady Miasta Wisła z dnia 8 kwietnia 2020 r. zmieniającej uchwałę Nr XI/153/2019 Rady Miasta Wisła z dnia 30 października 2019 r. *w sprawie określenia wysokości stawek podatku od nieruchomości oraz wprowadzenia zwolnień przedmiotowych w podatku* (Dz.Urż.Woj.Sł z 2020 r. poz. 3115) wprowadza się następującą zmianę – w §4 uchyla się frazę „z mocą obowiązującą od 1 kwietnia 2020 roku”.

§ 2.

Wykonanie uchwały powierza się Burmistrzowi Miasta Wisła.

§ 3.

Uchwała podlega ogłoszeniu w Dzienniku Urzędowym Województwa Śląskiego oraz publikacji w Biuletynie Informacji Publicznej Gminy Wisła.

§ 4.

Uchwała wchodzi w życie z dniem ogłoszenia w Dzienniku Urzędowym Województwa Śląskiego.

Przewodniczący Rady
Miasta Wisła

Janusz Podżorski

Załącznik Nr 30 do protokołu Nr XVIII/2020
UCHWAŁA NR XVIII/254/2020
RADY MIASTA WISŁA
z dnia 30 kwietnia 2020 r.
z dnia 30 kwietnia 2020 r.

**w sprawie odpowiedzi na petycję o nie naliczanie opłat za wystawianie towarów poza lokalami
położonymi w budynku na prywatnym terenie lub o obniżenie tej opłaty.**

Na podstawie art. 10 ust. 1 ustawy z dnia 11 lipca 2014 r. o petycjach (t.j. Dz.U. z 2018 r., poz. 870),
art. 18 ust. 1 ustawy o samorządzie gminnym (Dz.U. z 2020 r. poz. 713 ze zm.)

**Rada Miasta Wisła,
uchwała co następuje:**

§ 1. Udzielić odpowiedzi na petycję z dnia 12 lutego 2020 roku o nie naliczanie opłat za wystawianie towarów poza lokalami położonymi w budynku na prywatnym terenie lub o obniżenie tej opłaty. Treść odpowiedzi stanowi załącznik do niniejszej uchwały.

§ 2. Wykonanie uchwały powierza się Przewodniczącemu Rady Miasta Wisła.

§ 3. Uchwała wchodzi w życie z dniem podjęcia.

Przewodniczący Rady
Miasta Wisła

Janusz Podzorski

Załącznik do uchwały Nr XVIII/254/2020

Rady Miasta Wisła

z dnia 30 kwietnia 2020 r.

Or.RM.0005.3.2020

W odpowiedzi na petycję o nie naliczanie opłaty targowej za wystawianie towarów poza lokalami położonymi w budynku na prywatnym terenie lub o obniżenie tej opłaty Rada Miasta Wisła informuje, że sprawa ta została szczegółowo przeanalizowana przez radnych zarówno pod kątem prawnym, jak i finansowym. Radni zapoznali się także z opinią Burmistrza Miasta w tej sprawie. Na podstawie przeprowadzonej analizy Rada Miasta Wisła informuje, że aktualnie nie będą dokonywane korekty wysokości opłaty targowej za tzw. "wystawki" oraz nie będą wprowadzane w tej sprawie zwolnienia.

Załącznik Nr 31 do protokołu Nr XVIII/2020
UCHWAŁA NR XVIII/255/2020
RADY MIASTA WISŁA
z dnia 30 kwietnia 2020 r.
z dnia 30 kwietnia 2020 r.

w sprawie odpowiedzi na petycję złożoną w dniu 10 marca 2020 r. w sprawie uhonorowania zmarłego w katastrofie lotniczej pod Smoleńskiem dnia 10 kwietnia 2010 r. Księdza Płk. Adama Pilcha, z okazji 10 rocznicy tej katastrofy

Na podstawie art. 10 ust. 1 ustawy z dnia 11 lipca 2014 r. o petycjach (t.j. Dz.U. z 2018 r., poz. 870), art. 18 ust. 1 ustawy o samorządzie gminnym (Dz.U. z 2020 r. poz. 713 ze zm.)

**Rada Miasta Wisła,
uchwała co następuje:**

§ 1. Udzielić odpowiedzi na petycję z dnia 10 marca 2020 roku w sprawie uhonorowania zmarłego w katastrofie lotniczej pod Smoleńskiem dnia 10 kwietnia 2010 roku Księdza Płk. Adama Pilcha, z okazji 10 rocznicy tej katastrofy. Treść odpowiedzi stanowi załącznik do niniejszej uchwały.

§ 2. Wykonanie uchwały powierza się Przewodniczącemu Rady Miasta Wisła.

§ 3. Uchwała wchodzi w życie z dniem podjęcia.

Przewodniczący Rady
Miasta Wisła

Janusz Podzorski

Załącznik do uchwały Nr XVIII/255/2020

Rady Miasta Wisła

z dnia 30 kwietnia 2020 r.

Or.RM.0005.4.2020

W odpowiedzi na petycję złożoną w dniu 10 marca 2020 r. w sprawie uhonorowania zmarłego w katastrofie lotniczej pod Smoleńskiej dnia 10 kwietnia 2010 r. Księdza Płk. Adama Pilcha, z okazji 10 rocznicy tej katastrofy Rada Miasta Wisła informuje, że taką inicjatywę podjęła już Parafia Ewangelicko – Augsburska w Wiśle, w uzgodnieniu z Powiatem Cieszyńskim oraz Gminą Wisła, która wykonała tablicę pamiątkową w tej sprawie. Uroczyste odsłonięcie tablicy zaplanowane było na 10 kwietnia 2020 r., jednak z uwagi na pandemię koronawirusa musiało zostać przesunięte. Uroczystość odbędzie się w innym ustalonym możliwym terminie.

Załącznik Nr 32 do protokołu Nr XVIII/2020
UCHWAŁA NR XVIII/256/2020
RADY MIASTA WISŁA
z dnia 30 kwietnia 2020 r.
z dnia 30 kwietnia 2020 r.

w sprawie odpowiedzi na pismo w sprawie objęcia zwolnieniem z podatku od nieruchomości szerszej grupy przedsiębiorców

Na podstawie art. 242 §1 ustawy z dnia 14 czerwca 1960 roku Kodeks Postępowania Administracyjnego (t.j. Dz.U. z 2020 r. poz. 256) oraz art. 18b ust.1 ustawy z dnia 8 marca 1990 r. o samorządzie gminnym (t.j. Dz.U. z 2020 r. poz.713 ze zm.)

**Rada Miasta Wisła,
uchwała co następuje:**

- § 1. Udzielić odpowiedzi na pismo z dnia 3 kwietnia 2020 roku w sprawie objęcia zwolnieniem z podatku od nieruchomości szerszej grupy przedsiębiorców. Treść odpowiedzi stanowi załącznik do niniejszej uchwały.
- § 2. Wykonanie uchwały powierza się Przewodniczącemu Rady Miasta Wisła.
- § 3. Uchwała wchodzi w życie z dniem podjęcia.

Przewodniczący Rady
Miasta Wisła

Janusz Podzorski

Załącznik do uchwały Nr XVIII/256/2020

Rady Miasta Wisła

z dnia 30 kwietnia 2020 r.

Or.RM.0005.10.2020

W odpowiedzi na pismo złożone w dniu 3 kwietnia 2020 r. w sprawie objęcia zwolnieniem z podatku od nieruchomości szerszej grupy przedsiębiorców w związku z brakiem możliwości prowadzenia przez nich działalności gospodarczej w okresie epidemii Rada Miasta Wisła informuje, że na nadzwyczajnej sesji, która odbyła się w dniu 8 kwietnia 2020 r. została podjęta m.in. uchwała Nr XVII/240/2020 z dnia 8 kwietnia 2020 r., na mocy której do dnia 30 września 2020 r. został przesunięty termin płatności rat podatku od nieruchomości płatnych w kwietniu, maju i czerwcu 2020 r. wszystkim grupom przedsiębiorców w związku z tym, że ich płynność finansowa uległa pogorszeniu w związku z ponoszeniem negatywnych konsekwencji ekonomicznych z powodu COVID-19 w Wiśle.

Jednocześnie informujemy, że Burmistrz Miasta wraz z podległymi mu referatami analizuje różne warianty pomocowe. Jeżeli w wyniku analizy podjęta zostanie stosowna uchwała informacja w tej sprawie ukaże się na naszej stronie internetowej oraz w Biuletynie Informacji Publicznej Gminy Wisła.

Załącznik Nr 33 do protokołu Nr XVIII/2020
UCHWAŁA NR XVIII/257/2020
RADY MIASTA WISŁA
z dnia 30 kwietnia 2020 r.
z dnia 30 kwietnia 2020 r.

w sprawie odpowiedzi na wniosek Spółki DOMS sp. z o.o. z siedzibą w Zakopanem

Na podstawie art. 242 §1 i 244 §2 ustawy z dnia 14 czerwca 1960 roku Kodeks Postępowania Administracyjnego (t.j. Dz.U. z 2020 r. poz. 256) oraz art. 18b ust.1 ustawy z dnia 8 marca 1990 r. o samorządzie gminnym (t.j. Dz.U. z 2020 r. poz. 713 ze zm.)

**Rada Miasta Wisła,
uchwała co następuje:**

§ 1. Udzielić odpowiedzi Spółce DOMS sp. z o.o. z siedzibą w Zakopanem na wniosek z dnia 6 kwietnia 2020 roku. Treść odpowiedzi stanowi załącznik do niniejszej uchwały.

§ 2. Wykonanie uchwały powierza się Przewodniczącemu Rady Miasta Wisła.

§ 3. Uchwała wchodzi w życie z dniem podjęcia.

Przewodniczący Rady
Miasta Wisła

Janusz Podzorski

Załącznik do uchwały Nr XVIII/257/2020
Rady Miasta Wisła
z dnia 30 kwietnia 2020 r.

Or.RM.0005.6.2020

W odpowiedzi na Państwa wniosek złożony w dniu 6 kwietnia 2020 r. w sprawie podjęcia uchwały wprowadzającej zwolnienie od podatku od nieruchomości za część roku 2020, tj. za okres co najmniej od 1 kwietnia 2020 r. do 30 czerwca 2020 r. lub dłużej na okres trwania epidemii COVID-19 Rada Miasta Wisła informuje, że na nadzwyczajnej sesji, która odbyła się w dniu 8 kwietnia 2020 r. została podjęta m.in. uchwała Nr XVII/240/2020 z dnia 8 kwietnia 2020 r., na mocy której do dnia 30 września 2020 r. został przesunięty termin płatności rat podatku od nieruchomości płatnych w kwietniu, maju i czerwcu 2020 r. wszystkim grupom przedsiębiorców w związku z tym, że ich płynność finansowa uległa pogorszeniu w związku z ponoszeniem negatywnych konsekwencji ekonomicznych z powodu COVID-19 w Wiśle.

Jednocześnie informujemy, że Burmistrz Miasta wraz z podległymi mu referatami analizuje różne warianty pomocowe. Jeżeli w wyniku analizy podjęta zostanie stosowna uchwała informacja w tej sprawie ukaże się na naszej stronie internetowej oraz w Biuletynie Informacji Publicznej Gminy Wisła.

Załącznik Nr 34 do protokołu Nr XVIII/2020
UCHWAŁA NR XVIII/258/2020
RADY MIASTA WISŁA

z dnia 30 kwietnia 2020 r.
z dnia 30 kwietnia 2020 r.

w sprawie odpowiedzi na petycję Hotelu Stok złożoną w dniu 7 kwietnia 2020 r. w sprawie przyjęcia rozwiązań, których skutkiem będzie zwolnienie z podatku od nieruchomości: gruntów, budynków i budowli związanych z prowadzeniem działalności gospodarczej

Na podstawie art. 10 ust. 1 ustawy z dnia 11 lipca 2014 r. o petycjach (t.j. Dz.U. z 2018 r., poz. 870), art. 18 ust. 1 ustawy o samorządzie gminnym (Dz.U. z 2020 r. poz. 713 ze zm.)

**Rada Miasta Wisła,
uchwala co następuje:**

- § 1. Udzielić odpowiedzi na petycję Hotelu Stok złożoną w dniu 7 kwietnia 2020 roku. Treść odpowiedzi stanowi załącznik do niniejszej uchwały.
- § 2. Wykonanie uchwały powierza się Przewodniczącemu Rady Miasta Wisła.
- § 3. Uchwała wchodzi w życie z dniem podjęcia.

Przewodniczący Rady
Miasta Wisła

Janusz Podzorski

Załącznik do uchwały Nr XVIII/258/2020
Rady Miasta Wisła
z dnia 30 kwietnia 2020 r.

Or.RM.0005.7.2020

W odpowiedzi na petycję złożoną w dniu 7 kwietnia 2020 r. w sprawie przyjęcia rozwiązań, których skutkiem będzie zwolnienie z podatku od nieruchomości: gruntów, budynków i budowli związanych z prowadzeniem działalności gospodarczej wskazanym grupom przedsiębiorców, których płynność finansowa uległa pogorszeniu w związku z ponoszeniem negatywnych konsekwencji ekonomicznych z powodu COVID-19 Rada Miasta Wisła informuje, że na nadzwyczajnej sesji, która odbyła się w dniu 8 kwietnia 2020 r. została podjęta m.in. uchwała Nr XVII/240/2020 z dnia 8 kwietnia 2020 r., na mocy której do dnia 30 września 2020 r. został przesunięty termin płatności rat podatku od nieruchomości płatnych w kwietniu, maju i czerwcu 2020 r. wszystkim grupom przedsiębiorców w związku z tym, że ich płynność finansowa uległa pogorszeniu w związku z ponoszeniem negatywnych konsekwencji ekonomicznych z powodu COVID - 19 w Wiśle.

Jednocześnie informujemy, że Burmistrz Miasta wraz z podległymi mu referatami analizuje różne warianty pomocowe. Jeżeli w wyniku analizy podjęta zostanie stosowna uchwała informacja w tej sprawie ukaże się na naszej stronie internetowej oraz w Biuletynie Informacji Publicznej Gminy Wisła.

Załącznik Nr 35 do protokołu Nr XVIII/2020
UCHWAŁA NR XVIII/259/2020
RADY MIASTA WISŁA
z dnia 30 kwietnia 2020 r.
z dnia 30 kwietnia 2020 r.

w sprawie odpowiedzi na petycję Parafii Ewangelicko – Augsburgskiej w Wiśle złożoną w dniu 9 kwietnia 2020 r. w przedmiocie zwolnienia od podatku od nieruchomości gruntów, budynków i budowli związanych z prowadzeniem działalności gospodarczej z uwagi na epidemię COVID-19

Na podstawie art. 10 ust. 1 ustawy z dnia 11 lipca 2014 r. o petycjach (t.j. Dz.U. z 2018 r., poz. 870), art. 18 ust. 1 ustawy o samorządzie gminnym (Dz.U. z 2020 r. poz. 713 ze zm.)

**Rada Miasta Wisła,
uchwała co następuje:**

- § 1. Udzielić odpowiedzi na petycję Parafii Ewangelicko - Augsburgskiej z dnia 9 kwietnia 2020 roku. Treść odpowiedzi stanowi załącznik do niniejszej uchwały.
- § 2. Wykonanie uchwały powierza się Przewodniczącemu Rady Miasta Wisła.
- § 3. Uchwała wchodzi w życie z dniem podjęcia.

Przewodniczący Rady
Miasta Wisła

Janusz Podzorski

Załącznik do uchwały Nr XVIII/260/2020
Rady Miasta Wisła
z dnia 30 kwietnia 2020 r.

Or.RM.0005.9.2020

W odpowiedzi na wniosek zarządu TAURON Dystrybucja S.A. w Krakowie w sprawie podjęcia uchwały zwalniającej TAURON Dystrybucja S.A. z podatku od nieruchomości, bądź podjęcia uchwały przesuwającej terminy płatności tego podatku z uwagi na pogorszenie się płynności finansowej spółki wynikającym z ponoszenia negatywnych konsekwencji ekonomicznych z powodu COVID-19 Rada Miasta Wisła informuje, że na nadzwyczajnej sesji, która odbyła się w dniu 8 kwietnia 2020 r. została podjęta m.in. uchwała Nr XVII/240/2020 z dnia 8 kwietnia 2020 r., na mocy której do dnia 30 września 2020 r. został przesunięty termin płatności rat podatku od nieruchomości płatnych w kwietniu, maju i czerwcu 2020 r. wszystkim grupom przedsiębiorców w związku z tym, że ich płynność finansowa uległa pogorszeniu w związku z ponoszeniem negatywnych konsekwencji ekonomicznych z powodu COVID-19 w Wiśle.

Jednocześnie informujemy, że Burmistrz Miasta wraz z podległymi mu referatami analizuje różne warianty pomocowe. Jeżeli w wyniku analizy podjęta zostanie stosowna uchwała informacja w tej sprawie ukaże się na naszej stronie internetowej oraz w Biuletynie Informacji Publicznej Gminy Wisła.